



Rheinland-Pfalz

GENERALDIREKTION
KULTURELLES ERBE

TAG DES OFFENEN DENKMALS

10. September 2017



THEMA
„MACHT UND PRACHT“



**Auftaktveranstaltung
zum Tag des offenen Denkmals 2017**

**Öffentliche Festveranstaltung
am Sonntag, den 10.9.2017
auf Schloss Herrnsheim**

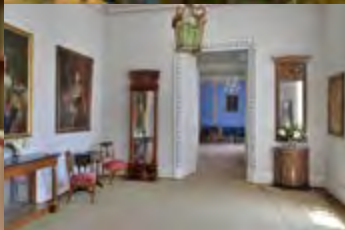

GRUSSWORT

„Macht und Pracht“ – so lautet in diesem Jahr das Motto am Tag des offenen Denkmals. Am 10. September 2017 öffnen wieder zahlreiche Denkmäler ihre Türen, viele davon nur an diesem Tag.

Rheinland-Pfalz lag schon immer im Zentrum Europas und ist seit jeher Durchgangsland und Zentralregion zugleich: Von der Grenzregion des römischen Reiches hat sich ein reiches antikes Erbe bis heute erhalten. Im Mittelalter regierten die Kurfürsten von Mainz, Trier und Köln sowie von der Kurpfalz an Rhein und Mosel. Zahlreiche Befestigungen entlang der Flüsse zeugen bis heute von den beständigen Konflikten um die Macht im Land.

Früher Zentren elitärer Machtausübung, sind solche Bauten heute Teil unseres gemeinsamen kulturellen Erbes geworden. Macht und Repräsentation fanden zahlreiche Ausdrucksformen: Burgen, Schlösser, reiche Sakralbauten, Klöster und Kathedralen waren Zweckbauten, politische Bühne und Kunstwerk in einem. Das Schloss Herrnsheim beispielsweise, Ort der diesjährigen Auftaktveranstaltung, vereint all dies in sich.

Zwar denkt man beim diesjährigen Thema zunächst an die Bauten des Adels und der Bischöfe, die Burgen an Rhein und Mosel oder die Kaiserdome in Worms, Speyer und Mainz. Doch mit dem Aufschwung der bürgerlichen Gesellschaft entstand auch in anderen Schichten der Wunsch, das eigene Selbstverständnis nach außen darzustellen: Farbenfrohe Fachwerkfassaden, bürgerliche Stadtvillen, Kuranlagen und sogar Industriebetriebe und Verwaltungsbauten können jeweils ihre ganz eigene Form von Pracht entfalten.

So können wir das Motto „Macht und Pracht“ an vielen Orten und an vielen Gebäuden wiederfinden, wenn auch mitunter nicht auf den ersten Blick erkennbar. Aber es lohnt sich auf jeden Fall, sich auf die Suche danach zu begeben.

Wie in jedem Jahr, laden auch 2017 wieder zahlreiche Kulturdenkmäler – unabhängig vom Thema – zum Besuch ein und präsentieren die neusten Entdeckungen oder erfolgreiche Restaurierungen.

Ich danke den Eigentümerinnen und Eigentümern, den vielen ehrenamtlich engagierten und auch den Verantwortlichen – insbesondere der Landesdenkmalpflege der Generaldirektion Kulturelles Erbe – für ihren Einsatz, mit dem sie dazu beitragen, dass die europaweite Veranstaltung immer aufs Neue begeisterte Besucherinnen und Besucher findet.

Entdecken Sie selbst die Macht und Pracht unseres Landes – gehen Sie auf Entdeckungstour! Ich wünsche Ihnen einen erlebnisreichen „Tag des offenen Denkmals“.

Prof. Dr. Konrad Wolf
Minister für Wissenschaft, Weiterbildung und Kultur

INHALT

REGION: RHEINHESSEN-NAHE

Kreis Alzey-Worms S. 1

Alzey S. 1; Arnshiem S. 1;
Bechtolsheim S. 2; Eich S. 2;
Gau-Odernheim S. 2; Ketten-
heim S. 2; Partenheim S. 3;
Saulheim S. 3; Spiesheim S. 3;
Westhofen S. 3; Wörrstadt S. 4

Kreis Bad Kreuznach S. 5

Bad Kreuznach S. 5; Bad
Münster am Stein -Ebern-
burg S. 6; Bad Sobernheim S. 7;
Burgsponheim S. 8; Dalberg S. 8;
Dorsheim S. 8; Mandel S. 8;
Niederhausen S. 9; Odern-
heim S. 9; Pfaffen-Schwaben-
heim S. 9; Schweinschied S. 10;
Sponheim S. 10; Staudern-
heim S. 10; Stromberg S. 10

Stadt Mainz S. 11

Mombach S. 13; Weisenau S. 13

Kreis Mainz-Bingen S. 13

Bacharach S. 13; Baden-
heim S. 14; Bingen am R. S. 14;
Budenheim S. 16;
Eimsheim S. 16; Friesen-
heim S. 16; Guntersblum S. 16;
Hahnheim S. 17; Heides-
heim S. 17; Ingelheim S. 18;
Köngernheim S. 18; Nacken-
heim S. 19; Nierstein S. 19;
Ober-Hilbersheim S. 21;
Oberdiebach S. 21;
Selzen S. 21; Udenheim S. 21;
Weinolsheim S. 21

Stadt Worms S. 22

Worms S. 22; Abenheim S. 23;
Herrnsheim S. 23; Ibers-
heim S. 24; Pfeddersheim S. 24

REGION: MOSEL – EIFEL – HUNSRÜCK

Kreis Ahrweiler S. 25

Altenahr S. 25; Aremberg S. 25;
Bad Neuenahr-Ahrweiler S. 26;
Burgbrohl S. 26; Kesseling S. 27;
Mayschoß S. 27;
Niederdürenbach S. 27;
Niederzissen S. 27;

Remagen S. 27; Sinzig S. 28;
Almersbach S. 28

Kreis Berncastel-Wittlich S. 28

Bengel S. 28; Bernkastel-
Kues S. 29; Enkirch S. 29;
Irmenach S. 29; Monzel-
feld S. 30; Morbach S. 30;
Neumagen-Dhron S. 31;
Osann-Monzel S. 31;
Traben-Trarbach S. 32

Kreis Birkenfeld S. 32

Abentheuer S. 32;
Herrstein S. 32; Leisel S. 33

Eifelkreis Bitburg-Prüm S. 33

Bitburg S. 33; Dudel-
dorf S. 33; Gondenbrett S. 33;
Malberg (Eifel) S. 34; Ritters-
dorf (Eifel) S. 34; Roth an der
Our S. 34

Kreis Cochem-Zell S. 34

Bruttig-Fankel S. 34;
Mesenich S. 35; Mosel-
kern S. 35; Pommern S. 36;
Treis-Karden S. 36; Zell S. 36

Stadt Koblenz S. 36

Koblenz S. 36; Asterstein S. 37;
Ehrenbreitstein S. 37; Karthau-
se S. 37; Lützel S. 38; Pfaffen-
dorf S. 38

Kreis Mayen-Koblenz S. 38

Alken S. 38; Andernach S. 38;
Koborn-Gondorf S. 40;
Kottenheim S. 40; Kretz S. 41;
Kruft S. 41; Mendig S. 41;
Mülheim-Kärlich S. 42;
Münstermaifeld S. 42;
Rhens S. 42; Saffig S. 43;
Spay S. 44; Weißenthurm S. 44

Rhein-Hunsrück-Kreis S. 44

Herschwiesen S. 44;
Hirzenach S. 44; Raven-
giersburg S. 45; Simmern S. 45;
Oberwesel S. 45

Stadt Trier S. 46

Trier S. 46; Pfalzel S. 48

Kreis Trier-Saarburg S. 49

Fell S. 49; Longuich S. 49;
Kirsch S. 49; Newel S. 49

Kreis Vulkaneifel S. 50

Gerolstein S. 50;
Mürtenbach S. 50

REGION: RHEIN – LAHN – WESTERWALD

Kreis Altenkirchen S. 51

Altenkirchen S. 51;
Birnbach S. 52; Burglahr S. 52;
Flammersfeld S. 52; Friesen-
hagen S. 52; Hilgenroth S. 52;
Kircheib S. 52; Mehren S. 53;
Willroth S. 54

Kreis Neuwied S. 54

Bad Hönningen S. 54;
Neuwied S. 54; Heimbach-
Weis S. 56; Niederbreit-
bach S. 56; Reichenstein S. 56;
Rheinbreitbach S. 56;
Kasbach-Ohlenberg S. 57;
Leutesdorf S. 57; Waldbreit-
bach S. 57

Rhein-Lahn-Kreis S. 58

Bad Ems S. 58; Braubach S. 58;
Dausenau S. 59; Kaub S. 59;
Lahnstein S. 60; Sankt
Goarshausen S. 60

Westerwaldkreis S. 61

Bilkheim S. 61; Dreikirchen S. 61;
Enspel S. 61; Gemünden S. 62;
Höchstenbach S. 62; Renne-
rod S. 62; Seck S. 62

REGION: PFALZ

Kreis Bad Dürkheim S. 63

Altleiningen S. 63; Bad
Dürkheim S. 63; Eberts-
heim S. 64; Friedelsheim S. 64;
Freinsheim S. 64; Haßloch S. 64;
Kindenheim S. 65; Neuleinin-
gen S. 65; Quirnheim S. 65;
Wachenheim S. 66; Weisenheim
am Berg S. 66

Donnersbergkreis S. 67

Alsens S. 67; Biedesheim S. 67;
Bubenheim S. 68; Eisen-
berg S. 68; Gaugrehweiler S. 68;
Göllheim S. 69; Kirchheimbo-
landen S. 69; Marnheim S. 70;
Obermoschel S. 70;
Ramsen S. 71; Rüssingen S. 71;
Schweisweiler S. 71;
Stetten S. 71

Stadt Frankenthal S. 72

Ehem. Zuckerfabrik,
Stephan-Cosacchi-Platz S. 72

Kreis Germersheim S. 72

Germersheim S. 72;
Kandel S. 75; Minfeld S. 75;
Rheinzaubern S. 75

Stadt Kaiserslautern S. 76

Kaiserslautern S. 76; Erfen-
bach S. 78; Hohenecken S. 78

Kreis Kaiserslautern S. 79

Bruchmühlbach-Miesau S. 79;
Kollweiler S. 79; Otter-
berg S. 80; Reichenbach-
Steegen S. 81; Trippstadt S. 81;
Weilerbach S. 81

Kreis Kusel S. 82

Grumbach S. 82; Jetten-
bach S. 82; Nußbach S. 82;
Offenbach-Hundheim S. 83;
Rothselberg S. 83

Stadt Landau in der Pfalz S. 84

Stadt Ludwigshafen am Rhein S. 84

Hemshof S. 85; Maudach S. 86;
Nord-Hemshof S. 86; Oggers-
heim S. 86

Stadt Neustadt a. d.W. S. 86

Gimmeldingen S. 87;
Lachen S. 87; Mußbach S. 88

Stadt Pirmasens S. 88

Rhein-Pfalz-Kreis S. 88

Böhl S. 88

Stadt Speyer S. 88

Kreis Südliche Weinstraße S. 89

Anweiler S. 89; Bad Bergz-
abern S. 89; Flemlingen S. 89;
Klingenmünster S. 90

Kreis Südwestpfalz S. 90

Fischbach S. 90; Vinningen S. 90

Stadt Zweibrücken S. 91

IMPRESSUM

RHEINLAND-PFALZ

Kreisfreie Städte und Landkreise



Zeichenerklärung Karte

- Kusel Landkreis
- Kreisfreie Stadt
- Sitz einer Kreisverwaltung
- Große, kreisangeh. Stadt
- Verbandsfreie Gemeinde/Stadt
- Verwaltungssitz
- Kreisgrenze
- Gebiet kreisfreie Stadt
- Regionen der Broschüre

0 10 20 30 40 50 km



- Zeichen der Denkmäler
- Denkmal mit Motto-
bezug „Macht und Pracht“
- Barrierefrei zugänglich



REGION: RHEINHESSEN-NAHE

Kreis Alzey-Worms

Alzey

Ev. Nikolaikirche, Obermarkt

Spätgotische dreischiffige Hallenkirche. Ausstattung 15.-18. Jh. 1689 stark beschädigt, 1844-48 Wiederherstellung des Langhauses. Choreinwölbung 1934-37, Wiederherstellung nach Schäden im 2. WK bis 1965. Geöffnet: zur Veranstaltung (sonst nicht geöffnet)

Führungen: 16 Uhr Turmbesteigung mit Pfarrer Schuh

Schloss Alzey, Schlossgasse 32



In der 1. Hälfte des 12. Jh. als Reichsburg gegründet, später Residenz der Wittelsbacher. Heute Amtsgericht. Am Nordbau Erker von 1528, Wehrgang des Ostbaus erhalten, an der westl. Ringmauer romanische Bögen der Burgkapelle. 1260 zerstört, die Hauptteile im 15. und 16. Jh. aufgebaut. 1689 von den Franzosen in Brand gesetzt, 1902 wieder teilw. aufgebaut.

Geöffnet: zu den Führungen

Führungen: 11.30 und 14.30 Uhr durch Herrn Dr. Karneth. Führungsdauer ca. 1 Std. Begrenzte Teilnehmerzahl (max. 25 Pers.) Anmeldung erforderlich bis spätestens 8.9. unter 06731/4084551

Programm: 11 Uhr offizielle Eröffnung des Tages des offenen Denkmals für den Landkreis Alzey-Worms durch Landrat Ernst-Walter Görisch

Arnsheim

Ev. Kirche, Bahnhofstraße 3



Ehem. Wallfahrtskirche zum Heiligen Blut. 1431 Baubeginn als spätgotische dreischiffige Hallenkirche. Westturm ca. 1471-16. Jh. erbaut, nach Brand 1854 restauriert. Ausstattung aus dem 16.-18. Jh.

Geöffnet: 11.30-18 Uhr (sonst Mai-Sept. Sa-So 11-18 Uhr)

Führungen: 14 Uhr durch Inka Schwanke

Bechtolsheim

Glockenturm an der Simultankirche, Langgasse

Alleinstehender Glockenturm nördlich der Simultankirche von Bechtolsheim (Hallenkirche, 1482-94, mit reicher Ausstattung). Neubau von 1908 an selber Stelle des durch Blitzeinschlag zerstörten Vorgängerbaus. Nutzung des Glockenturms als Museum. Ausstellungen auf drei Etagen des Heimatvereins Bechtolsheim.

Geöffnet: 15-17 Uhr (sonst So nach Ankündigung und auf Anfrage)

Führungen: durch die Ausstellung durch den Vorstand des Heimatvereins

Programm: Ausstellung „Juli 767 - Die Schenkung des Teutbert in Bertolfesheim im Lorscher Codex“, Museumsgespräch mit den Ausstellungsmachern und Weinausschank, Originalfunde von der Peterskirchenruine

Simultankirche St. Maria und St. Christophorus, Langgasse 15



Dreischiffige Hallenkirche süddeutscher Prägung, 1482-94 unter Leitung Jacobs von Landshut errichtet. Reiche Ausstattung des 15.-18.Jh., Gestühl mit farbiger Flachschnitzerei von 1496. Chorgestühl der Erbauungszeit. Restaurierte Stumm-Orgel von 1756.

Geöffnet: 11-17 Uhr (sonst auf Anfrage)

Führungen: 12, 14, 16 Uhr durch Ehrenamtliche

Programm: 14 Uhr offizielle Vorstellung des neuen Kirchenführers der ev. und kath. Kirchengemeinde sowie dem Heimatvereins Bechtolsheim

Eich

Ev. Kirche, Hauptstraße 58

Neuromanischer Saalbau mit umlaufender Empore, 1841-45 vom Mainzer Dombaumeister Ignaz Opfermann errichtet, Turm im Kern 15. Jh.

Geöffnet: 14-18 Uhr

Führungen: Mit Turmbesteigung stündlich, durch Herrn Blum, Vorstandsmitglied

Programm: Kaffee und Kuchen vom Kirchenvorstand

Gau-Odernheim

Ruine Peterskirche auf dem Petersberg,
Gemarkungsgrenze Gau-Odernheim/Bechtolsheim

Ruine einer dreischiffigen Basilika des 10. Jh. Die Mauern der Hallenkrypta nach Ausgrabungen 1877 und 1947 zuletzt 2015 gesichert und wiederhergestellt, mit Neupräsentation durch Nachschöpfung der mittelalterlichen Bauglieder.

Geöffnet: zu den Führungen (sonst auch geöffnet)

Führungen: 11-13 Uhr durch Dr. Jens Dolata (GDKE, Landesarchäologie)

Programm: Fundpräsentation und Vorstellung der originalen Grabungsdokumentation der 1. rheinhessischen Ausgrabung nach dem 2. Weltkrieg durch Dr. Jens Dolata

Kettenheim

Wiesenmühle

Vierseitanlage des 18./19. Jh., östlich von Kettenheim am Weidasser Bach gelegen. Mühlengebäude mit massivem Erd- und spätbarockem Fachwerkobergeschoss. Mühlentechnik hat sich funktionsfähig erhalten. Saniertes Wasserhaus sowie großer Erdkeller ebenfalls erhalten.

Geöffnet: 10-17 Uhr (sonst zu Führungen und als Tourist-Information Alzeyer Land auf Anfrage)

Führungen: bis 16 Uhr durch Thierry Mathis

Partenheim

Ev. St.-Peter-Kirche, Vorgasse 57

Spätgotische Wehrkirche. Beim Brand des Vorgängerbaus 1431 blieben die Hostien unversehrt, weshalb die Dorfkirche zur Wallfahrtsstätte und aufwendig wiedererrichtet wurde. Mit reicher Bauskulptur und Gewölbemalereien. Romanischer Turm 1747 aufgestockt. Orgel von Johann Georg Geib von 1782.

Geöffnet: 10-18 Uhr (sonst So 10 - 18 Uhr und auf Anfrage)

Führungen: 10, 14, 16 Uhr und nach Bedarf durch Horst Runkel

Schloss Wallbrunn - Nordflügel u. Wirtschaftsgeb., Schlossgasse 7



Dreigeschossige, vierflügelige Renaissance-Anlage. Im Kern Wehranlage des 13. Jh. mit gotischem Spitzgiebel, Schlüssellochscharten, Bandelwerkstückdecken. Flügel 1609, 1760 spätbarock erneuerte Ostfassade.

Geöffnet: 11-16.30 Uhr

Führungen: nach Bedarf durch Armin Hildenbrand

Programm: Ausstellung steinzeitlicher Artefakte aus der Region, Flohmarkt im Schlosshof, Getränke

Saulheim

Nieder-Saulheim, Ev. Kirche, Neue Pforte 2



Dreischiffige neugotische Hallenkirche, Sandsteinquaderbau 1885/86 von Prof. Heinrich von Schmidt.

Geöffnet: 11.15-18 Uhr

Kontakt: Pfarrer Mathias Engelbrecht

Spiesheim

Ev. Kirche, Schmiedstraße 2

1844 Baubeginn unter Leitung des Kreisbaumeisters Rhumbler von Alzey, 1846 Einweihung. Der Sakralbau zählt zu den Landkirchen nach Georg Moller. Sehenswert sind der hallenartige Innenraum u. die Stumm-Orgel.

Geöffnet: 11-17 Uhr (sonst nur auf Anfrage)

Führungen: 16 Uhr durch Ehrenamtliche

Westhofen

Ehem. Villa Keller - Gut Leben, Mainzerstraße 10



Repräsentative Villa mit Kelterei und Gewölben zur Weinlagerung. 1895-99 in historisierenden Formen erbaut. Die Gesamtanlage des Architekten Haldenwang mit Wirtschaftsgebäuden und Gartenanlagen ist ein gutes Beispiel für die Kombination von herrschaftlicher Villa und Wirtschaftsbetrieb der Jahrhundertwende. 2017 Gesamtanierung.

Geöffnet: 10-16 Uhr (sonst als Veranstaltungs- und Tagungsort)

Führungen: 11 und 14 Uhr durch Stefan Spies, Inhaber

Programm: Imbissangebot

Ehem. Trappischer Hof, Mainzer Straße 8



Dreiflügelige Hofanlage mit Erdgeschoss der Zeit um 1600 und Fachwerkgeschossen von 1722. Anfangs wohl als Gastwirtschaft genutzt, bis 2000 als Gesamtensemble mit Scheune, Nebengebäuden und Gewölben als Weingut. Spätere Fachwerkfreilegung und Komplettsanierung, heutige Nutzung als Hotel.

Geöffnet: 10-16 Uhr (sonst als Veranstaltungs- und Tagungsort)

Führungen: 11 und 14 Uhr durch Stefan Spies, Inhaber

Programm: Imbissangebot

Ehem. Kurpfalz-Kelterhaus, Am Markt 9

Langgestreckter Barockbau, 1734 erstmals erwähnt. Diente im 17. und 18. Jh. drei Keltern als kurpfälzisches Kelterhaus und wurde Ende des 18. Jh. unter neuem Besitzer mit dem 1728 erbauten Nachbarhaus vereint. Im Innern sind der historische Fliesenboden und eine Lehm-Balkendecke erhalten. Zum alten Kelterhaus gehört ein großer Landschaftsgarten.

Geöffnet: 10-18 Uhr (sonst auch geöffnet)

Führungen: 12 und 15 Uhr durch Julius G. Orb

Haus Nr. 3, Wormser Straße 3



Barockes Gutshaus, 1750-54 unter Einbeziehung älterer Bausubstanz aus dem 16. Jh. erbaut. Mit Bürgermeister-Zimmer, Archiv, Barocksaal, Blauem Zimmer, Jagdzimmer u.a., vergegenwärtigt die Wohnkultur vergangener Zeiten. Heute Veranstaltungs- und Ausstellungsort. Führungen zum Motto: „Die Baugeschichte des Hauses dokumentiert anhand des Dachstuhls.“

Geöffnet: 10-18 Uhr (sonst nicht geöffnet)

Führungen: 10 und 13 Uhr durch Julius Grünewald

Historischer Garten, Am Markt 9-13, beim Weingut J. G. Orb



Nach 1810 angelegter Landschaftsgarten auf drei Terrassen, mit Pavillon und Trockenmauern. Mit 80 alten Rosenarten, einem Waldbiotop, einem Kräuterlehrgarten nach Hildegard von Bingen mit 120 Heil- und Gewürzkräutern. Ruhegarten und Feuchtbiotop.

Geöffnet: 10-18 Uhr

Führungen: 12.15 Uhr durch Claudia K. Orb

Pulverturm, An der Letze 48



Letzter erhaltener Wehrturm mit anschließender Wehrmauer, 1354 erstmalig erwähnt. Jeher als Kelber Thurm bezeichnet, im Volksmund Pulverturm genannt. 1975 grundlegend saniert, 2016 renoviert.

Geöffnet: 10-18 Uhr (sonst zum Tag d.offenen Gartens u. auf Anfrage)

Führungen: 11, 14 und 16 Uhr

Wörrstadt

Ev. Laurentiuskirche, Pariserstraße 48

Im Kern romanische Pfeilerbasilika, begonnen im 12. Jh., 1226 vollendet. Spätgotischer Umbau; Glasfenster 19. Jh., zwei Fenster des Mainzer Glasmalers Gustl Stein; Stumm-Orgel von 1759, die Kanzel wird der Falckener-Werkstatt zugeschrieben.

Geöffnet: 13-16 Uhr (sonst zu Messen)

Tagelöhnerhaus, Wallstraße 18



Um 1750 errichteter Fachwerkbau, in seiner Schlichtheit charakteristisches Tagelöhnerhaus. Im 19. Jh. als Lehmziegelbau erneuert. Historische Fenster mit Farbschichten der Entstehungszeit, alte Herdstelle sowie zahlreiche historische Baudetails noch erhalten.

Geöffnet: 11-14 Uhr (sonst auf Anfrage)

Führungen: nach Bedarf durch Dr. Birgit Gladrow und Brendan Botheroyd



Bad Kreuznach, Bäderhaus (S. 5), Foto: Georg Peter Karn, GDKE

Kreis Bad Kreuznach

Bad Kreuznach

Bäderhaus, Kurhausstraße 23



Ab 1911 nach Plänen von Oscar Schütz (Köln) für die Solbäder AG errichtet. Große, an barocke Schlossarchitektur orientierte Vierflügelanlage gegenüber dem Kurhaus. Schauseite mit hohem, dreigeschossigen Mittelbau und den Schmalseiten der zweigeschossigen Flügelbauten.

Geöffnet: 9-12 Uhr (sonst auch geöffnet)

Führungen: 9, 10 und 11 Uhr

Cauerhaus mit Atelier, Rheingrafenstraße 1

Klassizistisches, 1839 für Emil Cauer errichtetes Wohnhaus mit kleinem Ateliergebäude von 1901. Über Generationen hinweg Wohnsitz der Bildhauerfamilie Cauer. Nach jahrelanger Vernachlässigung in den 1980er Jahren Unterschutzstellung und Erhaltungskonzept, ab 1992 Instandsetzung und Restaurierung.

Geöffnet: 11-17 Uhr (sonst auf Anfrage und zu Veranstaltungen)

Programm: Atelier und Wohnhaus geöffnet, Gartenfest zur Einweihung des neugestalteten Gartens

Eiskeller, Zwingel 5

In der ehem. Brauerei Teschner jüngst wiederentdeckter haushoher, in den Fels geschlagener Raum, ehem. genutzt als Eiskeller zur Lagerung von Bierfässern. Das für die Kühlung notwendige Eis wurde im Winter aus der Nahe gesägt.

Geöffnet: 11-17 Uhr (sonst zu Führungen und Veranstaltungen)

Führungen: nach Bedarf durch Steffen Kaul, Hans Joachim Langer und Alfred Knebel

Ev. Pauluskirche, Kurhausstraße 4

Stattlicher Kirchenbau am Naheufer, im Zuge der pfälzischen Kirchenteilung 1752 unterteilt. Spätgotischer Chor und Querhaus aus dem frühen 15. Jh., Westfront entstand nach 1458, 1768-81 das klassizistische Langhaus und der Turm. Altar und Kanzel mit aufwendigen Einlege-

arbeiten von Schreinermeister Peter Schmitt 1777.

Geöffnet: 11-13 Uhr (sonst Mai-Okt. Di, Fr, Sa 10-14 Uhr)

Führungen: 11 Uhr durch Wolfgang Reiche

Kath. Pfarrkirche St. Nikolaus, Poststraße 5

Ehem. Karmeliterkirche, querhauslose Basilika des 13./14.Jh. mit Wölbung von 1432 und hohem, anlässlich der purifizierenden Restaurierung 1898-1905 errichtetem Turm.

Geöffnet: zu den Führungen (sonst zu Messen, Führungen und Veranstaltungen)

Führungen: 12.15 und 15 Uhr durch Elisabeth von Werden-Troll und Marita Peil

Römerhalle, Hüffelsheimer Straße 5



Die Halle versammelt die Überlieferungen Bad Kreuznachs aus der Römerzeit, vor allem zwei große Mosaikböden. Sie steht für die Zeit des Historismus und des historischen Forscherdrangs des 19. Jh.

Geöffnet: 11-17 Uhr (sonst auch geöffnet)

Führung: Mit der Hausherrin Silona 15.30 Uhr durch Petra Kiefer;

Treffpunkt: an der Museumskasse, 14.30 Uhr

Programm: Vortrag von Dr. Michael Vesper: „Die römische Palastvilla in Bad Kreuznach. Architektur und Kunst als Ausdruck der Weltherrschaft des Römischen Reiches.“

Schlossparkmuseum, Dessauerstraße 49



Entstand als Schloss der Amalie von Anhalt-Dessau im 18. Jh., heutige Gestalt erhielt es als repräsentatives Schloss mit Parkanlage im 19. Jh. durch die Familien von Recum und Puricelli. Das Interieur ist ein vorzüglicher Spiegel bürgerlich-aristokratischer Wohnkultur.

Geöffnet: 11-17 Uhr (sonst auch geöffnet)

Führung zu den früheren Besitzern des Rittergutes Bangert 11 Uhr durch Doris Helmstädt

Bad Münster am Stein -Ebernburg

Ebernburg, Auf der Burg



Sponheimer Neugründung von 1338, ab 1448 Stammburg der Sickinger.

Nach Ausbau unter Schweikhard und Franz von Sickingen, frühe Stätte der Reformation. 1523 Belagerung und Teilerstörung, nach Wiederaufbau ab 1542 erneute Schäden zwischen 1692 und 1698. Außenmauern

noch aus der Zeit der Sickinger, heute ev. Bildungsstätte mit Ausstellung.

Geöffnet: ganztags (sonst zur Ausstellung 9-16 Uhr geöffnet, Burghof auch zugänglich)

Führungen: 13.30 Uhr durch Stefan Köhl M.A.; Treffpunkt: am Burgbrunnen

Programm: 9 - 16 Uhr Ausstellung geöffnet

Ebernburg, Ev. Alte Johanneskirche, Friedhofstraße

Im Kern vermutlich romanischer Saalbau des 12. Jh., urkundliche Ersterwähnung dann 1212. Langhaus mit Rundbogenfenstern des 12.Jh., der quadratische Chor wurde 1512 verändert. Westturm mit Scharten und Steinhelm aus der Zeit um 1300. Grabsteine der Sickinger aus dem 16.-17. Jh., Glocken von 1429 und 1761.

Geöffnet: zur Führung (sonst zu Messen und bis Okt. Do-Sa 15.30-18 Uhr)

Führungen: 11.15 Uhr durch Stefan Köhl M.A.



Bad Kreuznach, Schlossparkmuseum Schloss (S. 6); Foto: Georg Peter Karn, GDKE

Eberburg, Kurpfälzer Amtshof, Burgstraße 12-13



1556 unter Einbeziehung älterer Teile (12.-14.Jh.) errichteter, herrschaftlicher Massivbau. Fachwerkobergeschoss, Treppenturm und Hofportal in Renaissanceformen, teilw. mit erhaltener Innenausmalung.

Spätestens seit dem barocken Neubau im 18. Jh. diente das Anwesen als kurpfälzisches Unteramt, ab 1800 im Privatbesitz. Seit 2002 Gastronomie mit Kulturangebot und Ausstellung.

Geöffnet: zur Führung (sonst Sommer Mi-So, Winter Fr-So ab 17 Uhr)

Führungen: 16 Uhr durch Stefan Köhl M.A.

Bad Sobernheim

Disibodenberger Kapelle, Kapellenstraße 5

(Zufahrt über Einkaufszentrum Poststraße)



Spätgotische, 1492 vollendete Kapelle des ehem. Klosters Disibodenberg. 1566 profaniert und als Speicherhaus genutzt; seltene Dachkonstruktion des 15. Jh. Im Bogenfeld über dem Westportal Kreuzigungsgruppe, einziges figürlich gestaltetes Tympanon im Naheraum.

Geöffnet: 11.30-18 Uhr (sonst nicht)

Kulturhaus Synagoge, Gymnasialstraße 9

Ehem. Synagoge, errichtet 1858/59, Erweiterung 1904. Bescheidener aber repräsentativer spätklassizistischer Bau. Nach Verwüstung 1938 und Zwangsverkauf 1939 langjährige Zweckentfremdung. 2001 vom Förderverein Synagoge e.V. übernommen und gemeinsam mit Stadt, ev. Gemeinde und dem Land bis 2010 als Gedenkstätte und Bücherei instandgesetzt.

Geöffnet: 11.30-18 Uhr (sonst Di und Fr 15-18 und Mi 9-11 Uhr)

Priorhof/Heimatmuseum, Priorhofstraße 18



Ältester Profanbau der Stadt, 1572/73 in Renaissanceformen als Amtssitz des Vorstehers aus dem nahen Wilhelmiten-Klosters Marienforte erbaut, später an die Cratz von Scharfenstein. 1976 aufwendige Restaurierung, ab 1986 Heimatmuseum. Bemerkenswert der Treppenturm, der dreiseitige Ziererker und der Standerker mit freischwebenden Gewölberippen.

Geöffnet: 11.30-18 Uhr (sonst Do 10-12 Uhr und auf Anfrage)

Stadtführung: Der Architekt Karl Theodor Willibald Hamburger
Stadtführung mit Anke Wiechert zum Wirken des Architekten Karl Theodor Willibald Hamburger (1884-1965), der 35 Häuser in Bad Sobernheim baute: einfache Arbeiterhäuser in Schlossbauweise, Gruppenbauten, repräsentative Gebäude, Beamtenhäuser und Fabrikantenvillen.
Beginn: 13 und 16 Uhr, Treffpunkt: Marumpark gegenüber Bahnhof

Burgsponheim

Bergfried und Außenanlagen der Burgruine, Burgweg



22 m hoher Bergfried in Buckelquaderbauweise, im frühen 13. Jh. auf annähernd quadratischem Grundriss gebaut. Mauerreste eines vermutlich älteren Bauwerks und Reste eines weiteren runden Turms sind erhalten.

Geöffnet: 13-18 Uhr (sonst auf Anfrage)

Führungen: nach Bedarf durch Otto Stroh

Programm: 16 Uhr Vorstellung „Die Geschichte der Hildegard von Bingen“, präsentiert von der Gruppe Filia, Dauer ca. 1 Std. Kaffee, Kuchen und Getränke, Bücherflohmarkt

Dalberg

Burgruine Dalburg, Mehlbachstraße (oberhalb von Dalberg)



Stammburg der Herren von Dalberg. Von der um 1170 erbauten, von der ab 1770 verfallene Anlage sind erhalten: der romanische Bergfried, der Palas, Wohngebäude, der sog. Lange Saal aus dem 14. Jh., die ehem. Antoniuskapelle mit Eckturm, der Dietherbau mit Dietherturm (vor 1371 bzw. vor 1398). Seit 1980 Restaurierung durch die Gemeinde Dalberg mit Unterstützung der Landesdenkmalpflege.

Geöffnet: 11-18 Uhr (sonst auch)

Führungen: nach Bedarf durch Karlheinz und Yvonne Leister

Programm: Begrüßung durch die Familie zu Salm-Salm als Burgherr, Speisen und Getränke, Rittergruppen, Kinderaktionen, Kinderführungen, virtuelle Burgführung per QR-Code, mittelalterliches Handwerk, Besenbinder, Korbflechter, Töpfer, Maurer, musikalische (z.T. mittelalterliche) Unterhaltung, gegen Abend Lieder am Lagerfeuer

Dorsheim

Simultankirche, Weinbergstraße 1

Ehem. Wallfahrtskirche des 15. Jh. Heutiger Saalbau 1833/34 aus den Ruinen des Betsaals und zweier Schulsäle errichtet. 1895 zur Simultankirche erklärt. Im kath. Teil reich geschnitzte Bankwangen aus der Zeit um 1700 und Glasmalereien. Heute trennt eine Mittelwand die beiden Konfessionen voneinander.

Geöffnet: 10-16 Uhr

Führungen zur Sitzplatzversteigerung stündlich, durch Ortsbürgermeisterin Marlene Hölz und Oliver Bialy

Programm: Ökumenische Andacht, musikalischer Beitrag vom KKM Rummelsheim, Wortmeditation, Klang und Farben

Mandel

Ev. Kirche, Schloßstraße

1829/30 nach Plänen des Kreisbauinspektors Ludwig Behr im klassizistischen Baustil errichtet. Rechteckbau und quadratischer Turm mit fingerhutförmigem Helm. Rundbogenfenster der Apsis mit großen, farbigen Sternenmuster noch mit der ursprünglichen Verglasung.

Geöffnet: zur Führung

Führungen: 15-16 Uhr durch Frau Vesper-Stumm

Programm: kleiner Umtrunk im Anschluss an die Führung, Kinderquiz

Koppensteiner Schloss, Schloßstraße



Zweigeschossiger Bruchsteinbau, durch Pfosten in fünf Achsen unterteilt, mit fünfseitigem, vorspringendem Treppenturm. Mandel seit dem 15. Jh. Lehen der Herren von Koppenstein. Die Jahreszahl 1624 ist an mehreren Stellen und die Zahl 1680 an einem schönen Ehwappen mit Spruch über dem Haupteingang zu finden. Heute in Privatbesitz.

Geöffnet: zur Führung

Führungen: 15-16 Uhr durch Frau Vesper-Stumm

Programm: kleiner Umtrunk im Anschluss an die Führung, Kinderquiz

Niederhausen

Ehem. St.-Mechthildis-Kirche, Kirchgasse 10



Romanischer Saalbau mit Flachdecke und spätgotischer, sterngewölbter Chor. Erwähnung einer Kirche um 1175. Im Langhaus Reste der um 1280/90 geschaffenen, 1940 freigelegten Ausmalung, zuletzt 1979/80 restauriert. In der Turmkapelle Wandmalereien um 1470 mit Kreuzigung und Heiligenlegenden. Im Chor farbige Glasfenster von Erhardt Jakobus Klöck, 1980.

Geöffnet: 12-17 Uhr (sonst auf Anfrage)

Themenführungen: 12.30, 14 und 15.30 Uhr durch Heinz Kaul, Kultur- und Weinbotschafter

Programm: Kaffee und Kuchen, Verkauf von hausgemachter Marmelade aus dem ehem. Pfarrgarten

Odernheim

Klosterruine Disibodenberg, Disibodenberger Hof 3 (Parkplatz)



Ruine der einst bedeutenden Klosteranlage, im 10. Jh. als Chorherrenstift gegründet, ab 1100 Benediktinerkloster, seit 1259 von Zisterziensern bewohnt. 1112-52 Wirkungsstätte der Hl. Hildegard von Bingen. 1559 Auflösung im Zuge der Reformation. Grundmauern der romanischen Kirche erhalten. Zudem Kreuzgang, Kapitelsaal und Hospiz. Reste des vom Heidelberger Gartendirektor Johann Metzger 1842 angelegten Landschaftsgartens nach englischem Vorbild.

Geöffnet: 10-18 Uhr (sonst Sa 12-18, So 11-17 Uhr und auf Anfrage)

Themenführungen: 10, 12, 14 und 16 Uhr

Führungen: 10 Uhr „Die Stadt auf dem Berg: Machtentfaltung der Benediktiner.“ 12 Uhr „Mächtige Frauen auf dem Berg: Jutta, Hildegard und Richardis.“ 14 Uhr „Imposante zisterziensische Bautätigkeit.“ 16 Uhr „Zeugnisse gotischer Baukunst im Museum.“ Dauer je 1 Std.

Pfaffen-Schwabenheim

Kath. Kloster- und Wallfahrtskirche Mariae Himmelfahrt, Im Kloster 2



Ehem. Klosterkirche des 1040 gegründeten, im 18. Jh. erneuerten Augustinerchorherrenstifts. Spätromanische, von Türmen eingefasste Apsis aus der Mitte des 13. Jh. in der Tradition rhein. sowie franz. Bauten. Reiche barocke Ausstattung mit furniertem Hochaltar (1714), Chorgestühl, Kanzel (um 1720) uvm. Matthäus-Heilmann-Orgel von 1777-79 als seltene nahezu unveränderte Barockorgel einer Mainzer Werkstatt.

Geöffnet: 13.30-18 Uhr (sonst 8.30 Uhr bis z. Einbruch der Dunkelheit)

Führungen: 13.30 und 16 Uhr durch Gerald F. W. Müller, Pfarrgemeinderat

Programm: 15 und 17 Uhr musikalische Werkvorstellung der barocken Matthäus-Heilmann-Orgel anhand einer Bearbeitung des Streichquartetts in A-Dur von Wolfgang Amadeus Mozart (KV 464) durch Dr. Bernd Michael Braun, Bensheim. 18 Uhr Lateinische Choral-Complet mit dem Chorale Augustiniense, veranstaltet von der Fördergemeinschaft Kirchen, Klöster und Kulturdenkmäler

Schweinschied

Römisches Felsengrabmal, Am Sportplatz

In den germanischen Provinzen einmalige Umsetzung eines Nischengrabmals als Felsengrabmal. Kenotaphs der Zeit Kaiser Claudius oder Neros (1. - 2. Jh. n. Chr.) Konzeptionsänderung wohl noch während des Herausarbeitens aus dem Fels. Bei dem Verstorbenen könnte es sich um einen ehem. Angehörigen der Mainzer Legion XXII gehandelt haben.

Geöffnet: zu den Führungen (sonst auch zugänglich)

Führungen: 10.30-12 und 13-17 Uhr durch Albert Maurer

Sponheim

Kath. Pfarrkirche, Klosterhof 3



Kirche der ehem. 1101 durch den Sponheimer Grafen begründeten Benediktinerabtei. Kreuzförmiger Bau, Ausbau im 12. und 13. Jh. Bedeutender Mosaik-Boden (Kosmaten-Arbeit) in Chor und Seitenapsiden. Mittelalterliche Bauskulptur und Reste barocker Ausstattung. Erinnerungstafel an Abt Johannes Trithemius, der Sponheim zum humanistischen Zentrum machte.

Geöffnet: 9-19 Uhr (sonst 9-18 Uhr und Apr.-Okt. jeden ersten So ab 15 Uhr zu Führungen)

Führungen: 14-17 Uhr stündlich durch Pfarrer Carsten Peil

Programm: 14 Uhr Klostercafé geöffnet, 16 Uhr Mundartvorträge im ehem. Pfarrhaus: „Aus em pralle Lewen. So sinn se de Leut.“ 18 Uhr Gottesdienst mit musikalischer Begleitung, anschließend Ausklang am Weinstand des Fördervereins Klosterkirche Sponheim e.V.

Staudernheim

Nahe der Natur - Mitmach-Museum für Naturschutz, Schulstraße 47
Alter, sich selbst überlassener Steinbruch mit Natursteinhaus (heute Museum), Geräteresten und Schmiede von 1894. Im Gelände 4 km Naturpfade. Kleine Ausstellung zum Verhältnis Mensch-Natur, zur Geschichte und rund um den Naturschutz. Zugehöriges kleines Hof-Café und Museumsshop.

Geöffnet: 10-18 Uhr (sonst Apr.-Okt. an ungeraden So 11-18 Uhr und auf Anfrage)

Führungen: auf Anfrage durch Dr. Michael Altmoos

Programm: Natur-Schmieden rund um den alten Steinbruch und das historische Schmiedehäuschen. Neuer Hildegard von Bingen-Pilgerweg führt an der historischen Stätte vorbei

Stromberg

Burg Pfarrköpfchen - Die Alte Stromburg, Binger Straße



Abgegangene, am Rand der Stromberger Altstadt gelegene Salier-Anlage. Aufgrund von Funden mit der Stromburg des 11.Jh. gleichzusetzen. Hauptburg vom Bautyp Festes Haus mit bis zu 2,5m starken Mauern, Doppelspitze zur Angriffsseite, ehem. Kapelle und Mosaikboden. In den 1980er-Jahren durch die Denkmalpflege Mainz ergraben.



Mainz, Antoniuskapelle (S. 12), Foto: Georg Peter Karn, GDKE

Geöffnet: ganztags (sonst auch geöffnet)

Führungen: 14 Uhr durch Burgpaten Stefan Link und Norbert Zimmermann; Treffpunkt: am Parkplatz Friedhof Stromberg, Warmsrother Grund, Dauer 1 Std.

Programm: kleine Ausstellung zur Ausgrabung der Burganlage

Führung: Historischer Ortskern, Binger Straße 3 a

Die Burgdame, Marianne Wilbert, führt durch den histor. Ortskern von Stromberg. Selten blicken Besucher in die Gässchen hinter und zwischen den Hauptdurchgangsstraßen Strombergs. Aber gerade hier gibt es viel zu entdecken.

Treffpunkt: Tourist-Info

Beginn: 15.30 Uhr

Stadt Mainz

Mainz

Ev. Christuskirche, Kaiserstraße 56



Monumentaler Zentralbau in Neurenaissanceformen mit mächtiger Kuppel, 1897-1903 nach Plänen von Stadtbaumeister Eduard Kreyßig in hervorragender städtebaulicher Position als Abschluss der gründerzeitlichen Kaiserstraße errichtet. Der Innenraum nach Kriegszerstörung 1954 durch Otto Vogel neu interpretiert, 2003/04 erneut umgestaltet. Geöffnet: 11.30-18 Uhr (sonst Mo-Do, Sa 9-18, Fr 12-18 und So 11-18 Uhr)

Führungen durch Dr. Hildegard Frieß-Reimann und Barbara Pfalzgraff, Kantorin; 13-17 Uhr Besichtigung des Kirchturms mit Erläuterungen
Programm: 16 Uhr prächtige Bläserklänge durch das Ensemble Quintera, zwischen den musikalischen Beiträgen Momentaufnahmen aus der Geschichte der Christuskirche

Fort Josef, Am Fort Josef



Außenwerk des 1710-30 durch den Festungsbaumeister Maximilian von Welsch verstärkten barocken Befestigungs rings von Mainz, bis 1830

mehrfach umgebaut, im 2. Weltkrieg als Luftschutzraum genutzt; Kasematten mit fast 3 km langen unterirdischen Gängen.

Geöffnet: 12-18 Uhr (sonst Apr.-Sept. 1. So, Okt.-Nov. letzter So im Monat und zu Führungen auf Anfrage)

Führungen: zu den Kasematten nach Bedarf durch Mitglieder des Mainzer Unterwelten e.V.

Programm: Historische Filme aus Mainz und Wiesbaden von 1934, 1936. Umfangreiches Foto- und Kartenmaterial. Bücher über die Mainzer Unterwelten

Kath. Antoniuskapelle, Adolf-Kolping-Straße 10



Bettelordenskirche mit Dachreiter, 1334 erstmals als Antoniterkirche genannt, 1620-1802 im Besitz der Armen Klarissen. Im schlanken gotischen Chorraum Ausmalung der Erbauungszeit, das im Barock umgebaute Schiff mit charakteristischer ausgedehnter Nonnenempore.

Geöffnet: 12-18 Uhr (sonst auch geöffnet)

Führungen: 14.30 und 16 Uhr, Orgelführung mit Orgelbaumeister Rainer Müller 16.30 Uhr

Programm: 13.30 Uhr Orgelkonzert für Kinder, 15 Uhr Orgelkonzert mit Schülern des Instituts für Kirchenmusik, 17 Uhr Orgelkonzert mit Domorganist Ruben Sturm; diese Veranstaltung erfolgt in Zusammenarbeit mit dem Kultursommer Rheinland-Pfalz

Bischöfliches Priesterseminar, Augustinerstraße 34



Ehem. Augustinerkloster, 1737-53 errichtet, seit 1805 Bischöfliches Priesterseminar. Bewegte Sandsteinfassade mit aufwendigem Figurenschmuck, im Inneren barocke Bibliothek mit Holzgalerie und Deckengemälde, Kapitelsaal und Bonifatius-Kapelle. Benachbart Seminarkirche von 1768-76.

Geöffnet: 8-17 Uhr (sonst Seminarkirche Mo-Fr 8-17 Uhr)

Führungen: Kirchenführung 14 Uhr, Führung zu verborgenen Räumen des Priesterseminars 15 Uhr, Kirchen- und St.-Franziskus-Kapellenführung 16.30 Uhr; Treffpunkt: Kircheneingang

Burg Schlaraffia Moguntia, Mailandsgasse 1



Hauskapelle im Obergeschoss des Heilig-Geist-Hospitals, das ab 1236 in spätromanischen Formen erbaut und nach 1462 spätgotisch umgestaltet wurde; ehemals führte der Wehgang der angrenzenden Stadtmauer durch die Kapelle. Seit 1963 „Gutenberg-Burg“ der „Mainzer Schlaraffen“.

Geöffnet: 11-17 Uhr

Führungen: nach Bedarf

Programm: Bild- und Tonpräsentation

Zitadelle mit Zitadellenfest

Bedeutende Festungsanlage oberhalb der Altstadt, errichtet um 1660 unter Kurfürst Johann Philipp von Schönborn als Teil des barocken Befestigungsringes um die Stadt. Die Mainzer Militärgeschichte ist hier auf kleinstem Raum dokumentiert - vom römischen Ehrenmal Drususstein über die Kasernenbauten der Bundesfestung im 19. Jh. bis zu den Luftschutzräumen des 2. Weltkriegs.

Programm: 11-18 Uhr; ober- und unterirdische Führungen; Bouleturnier, Live-Musik, Improshow, Oldtimer-Treffen

Mombach

Ev. Friedenskirche, Pestalozziplatz 2

1910/11 von Reinhold Weiße, einem Schüler Pützers, im Jugendstil entworfen. Zur Einweihung schenkte der Großherzog von Hessen-Darmstadt der Gemeinde einen vergoldeten Abendmahlskelch. Kirche und die gleichzeitig erbaute Pestalozzischule bilden ein Ensemble. Geöffnet: 11.15-14.30 Uhr (sonst So vormittags und auf Anfrage)
Führungen: 11.30, 12.30, 13.30 und 14 Uhr durch Pfarrerin Ilka Friedrich
Programm: 10 Uhr Messe, Turmbesteigung während d. Führungen

Weisenau

Ehem. Synagoge, Wormser Straße 31

Barocker Putzbau mit Fachwerkgiebel und Krüppelwalmdach, 1736/37 errichtet. Am Portal einer der wenigen Hochzeitssteine erhalten. Verwüstung in der Pogromnacht 1938. 1944/45 durch Brandbomben beschädigt. 1978 wiederentdeckt und ab 1988 Erneuerungsarbeiten. 1993 Gründung des Fördervereins, 1996 Wiedereinweihung. Geöffnet: 11-16 Uhr (sonst auf Anfrage)
Führungen: 13, 14 und 15 Uhr durch Reinhard Frenzel
Programm: 11 Uhr Konzertmatinee

Kreis Mainz-Bingen

Bacharach

Ev. St.-Peter-Kirche, Blücherstraße 1



Bedeutende spätromanische Emporenbasilika von stadtbildprägender Wirkung, um 1230 erbaut. Chor vermutlich mit älteren Teilen, Architekturausmalung nach Befund wiederhergestellt. Geöffnet: 10-18 Uhr (sonst Apr.-Okt. 10-18 Uhr)
Führungen: 14 Uhr
Programm: durch Ursula Saueressig

Haus Sickingen, Oberstraße 5

Hofanlage mit spätgotischem Fachwerk-Wohnhaus von 1437/38 in Ständerbauweise, möglicherweise identisch mit dem Sickingen Hof. Das rückwärtige Kelterhaus mit tonnengewölbtem Keller und ehem. Ziehbrunnen. Winzergarten in Hanglage. Mit ihrer Traufengasse und der vorkragenden Fassade typische Anlage des damaligen Städtebaus. Geöffnet: 10-18 Uhr (sonst auf Anfrage)
Führungen: halbstündlich durch Herrn Petit-Lieberz
Programm: Thema der Führungen: Macht und Pracht in Bacharach: Zur Entwicklung der Oberstraße vom Mittelalter bis heute. Erläuterungen zur Baugeschichte und dem städtebaulichen Kontext. Letzter Einlass 17.30 Uhr. Der Winzergarten oberhalb des Hauses lädt zum Verweilen ein

Holzmarkt- oder Steeger Torturm, Blücherstraße



Einer der ehem. 16 Türme der Stadtbefestigung aus der zweiten Hälfte des 14. Jh., errichtet an der Nordwestecke der Stadt zur Kontrolle der durch Steeg führenden Straße auf den Hunsrück. Der anschließende Abschnitt der Stadtmauer zum Liebesturm in voller Höhe erhalten mit Teilen des überdachten Wehgangs. Geöffnet: 10-18 Uhr (sonst nicht geöffnet)

VIA Firmengebäude, Mainzer Straße 33-35 

Ab 1921 nach Plänen von Architekt Gottlieb Bernhard, St. Goar, als Sektkellerei errichtet. Schlossartige Bruchsteinfassade mit Mittel- und Seitenpavillons.

Geöffnet: 10-17 Uhr (sonst Mo-Fr 9-16 Uhr auf Anfrage)

Badenheim

Kath. St.-Philippus und Jakobus-Kirche, Hauptstraße 3 

Spätbarocker Saalbau von 1775 mit Dachreiter und qualitätvoller Rokoko-Ausstattung, darunter Altar aus der Hauskapelle der Grafen von Eltz, geschnitzte Kanzel, eine Immaculata von Martin Biterich, qualitätvolle Portalblätter und Orgelprospekt 1789 von Grosch/Keindel. Spätnazarenischer Kreuzweg nach Joseph von Führich.

Geöffnet: 13.30-18 Uhr

Führungen: 14.30 und 16.30 Uhr v. Alexander Wißmann M. A., Univ. Mainz

Programm: 17.30 - 18 Uhr Orgelspiel, Organist Robert Hahn

Bingen am Rhein

Brückenskapelle in der Drususbrücke, Gerbhausstraße

Frühromanische Kapelle des 11. Jh. unter dem letzten Bogen der über die Nahe führenden Drususbrücke; mit ihrer Länge von 126 Metern über sieben Brückenpfeilern wohl älteste erhaltene mittelalterliche Steinbrücke Deutschlands.

Geöffnet: 10-16 Uhr

Führungen: nach Bedarf durch Frau Rotthaus

Historisches Museum am Strom, Museumstraße 3 

1898 in neugotischen Formen erbautes Elektrizitätswerk, 1928 stillgelegt, 1996-98 zum historischen Museum umgestaltet.

Geöffnet: 10-17 Uhr (sonst Di-So 10-17 Uhr)

Programm: Sonderausstellung: Die wunderbare Welt des Hugo Gernsback. Die Bedeutung des Museumsgebäudes als greifbares Zeugnis einer sich technisch rasant entwickelnden Welt und als Industriedenkmal

Kulturzentrum Villa Sachsen, Mainzer Straße 184 

1843 errichtet, Anfang des 20. Jh. in Villa Sachsen umbenannt. 1920-22 durch Curt Berger zu großem Weingut ausgebaut. 1995-97 baubiologisch wertvoll renoviert. Seit 1994 buddhistisches Zentrum und kultureller Veranstaltungsort.

Geöffnet: 10-18 Uhr (sonst Do-Di 9-17 Uhr)

Führungen: nach Bedarf

Programm: Konzerte, Vorträge, Programm für Kinder und Jugendliche

St.-Martin-Basilika, Basilikastraße 2  

Spätgotischer Bau von 1416 mit nachträglich hinzugefügten Seitenschiffen, eines wurde zugunsten des Barbarabaus (Pfarrkirche) von 1502-05 beseitigt, von der geplanten Doppelturmfassade nur ein Turm ausgeführt. 1885 von Max Meckel restauriert, nach Kriegszerstörung 1958 wiederhergestellt und 1988 umfassend renoviert.

Geöffnet: 11-18 Uhr (sonst Apr.-Okt. 9-19, Nov.-März 9-17 Uhr)

Führungen: 16.30 Uhr durch Ingrid Jensen

Villa Kappes, Kurfürstenstraße 1 

Neoklassizistische Villa, errichtet 1908-10 nach Plänen des später als



Bingen, St. Martin (S. 14); Foto: Georg Peter Karn, GDKE

Kirchenbaumeister bedeutenden Dominikus Böhm, der 1907 als selbstständiger Architekt und Lehrer an der Baugewerkschule in Bingen lebte. Bauzeitliche, dem Neoklassizismus und Jugendstil verpflichtete Ausstattung, darunter das farbig verglaste Oberlicht inmitten der vergoldeten und bemalten Stuckdecke im Treppenhaus.

Geöffnet: 10-16 Uhr (sonst zu Veranstaltungen und auf Anfrage)

Führungen: nach Bedarf durch Dipl.-Ing. (FH) Inge Kappes

Bingerbrück, Ev. Gustav-Adolf-Gedächtniskirche, Koblenzer Str. 33 
Neugotischer Bruchsteinbau mit Rotsandsteingliederung von 1894/95, nach Plänen des Geheimen Regierungsbaurats Hermann Cuno zu Koblenz errichtet, als kreuzförmiger Zentralbau errichtet. Offener Holzdachstuhl in Anlehnung an skandinavische Stabkirchen gestaltet. Mit originaler Innenausmalung, die 2015 restauriert wurde.

Geöffnet: 11-18 Uhr (sonst zur Messe So 9.30 Uhr)

Bingerbrück, Rupertsberger Gewölbe, Am Rupertsberg 16

Ausgedehnte mittelalterlich-frühneuzeitliche Kelleranlage auf dem Gelände des ehem. Klosters der hl. Hildegard, bestehend aus zwei bzw. drei parallel angeordneten Stichtonnengewölben, das älteste wohl das unter dem früheren Mittelschiff der Klosterkirche.

Geöffnet: 9-17 Uhr (sonst Apr.-Okt. So 14-17 Uhr)

Führungen: nach Bedarf

Weiler, Villa Rustica Binger Wald, Kaltwasserweg
(Anfahrt Richtung Forsthäuser Binger Wald,
ab Parkplatz Bodmannstein Fußweg ca. 300 m)

Komplettes Areal eines 3,8 ha großen und regionaltypischen römischen Gutshofs mittleren Ausmaßes. Das Hauptgebäude von ca. 150 n.Chr., wurde bis ins Jahr 420 bewohnt. Einblicke in das rheinhessische Leben der Spätantike geben Infotafeln, ein exemplarisch angelegter Nutzgarten und nachgebildete römische Spiele.

Geöffnet: 11-16 Uhr (sonst zu Führungen auf Anfrage geöffnet)

Führungen: nach Bedarf

Budenheim

Ev. Kirche, Binger Straße 49/ Jahnstraße 2



Kleiner Bruchsteinsaalbau in barockisierendem jugendstilgeprägten Heimatstil, errichtet 1912/13 von Prof. Friedrich Pützer in Reaktion auf die Zuwanderung protestantischer Arbeiter und Handwerker im Zuge der Industrialisierungswelle. Innenraum mit zweiseitig umlaufender Holzpore und barockisierender Ausmalung, 2007 Sälchen und Treppenhaus restauriert.

Geöffnet: zur Führung

Führung: 11 Uhr; Dauer: 1 Std.

Pankratiuskirche, Hauptstraße 2



Barocker Saalbau, 1734-47 errichtet. Von der Ausstattung erhalten sind zwei Emporen, die spätklassizistische Kanzel, das alte Uhrwerk, Kohlhaas-Orgel (1747). 1962 säkularisiert, Wiederbelegung durch den 1996 gegründeten Förderverein, 2008/09 rekonstruierte ornamentale Innenausmalung.

Geöffnet: 11.30-18 Uhr (sonst auf Anfrage)

Führungen: nach Bedarf durch Mitglieder des Fördervereins

Programm: 15.30 Uhr kleines Orgelkonzert

Eimsheim

Kath. St.-Pirmin-Kirche, Hauptstraße 27

Romanischer Turm und barocker Saalbau von 1780. Ältere Holzaltäre vermutlich aus Mainz und Worms.

Geöffnet: 10.30-17 Uhr (sonst auch geöffnet)

Programm: 14 Uhr festliche Einweihung der neuen Glocke durch den Domkapitular Herrn Giebelmann, Segnung und ökumenischer Gottesdienst

Friesenheim

Kath. St.-Walburga-Kirche, Hauptstraße 23

Barocker Saalbau mit dreiseitig geschlossenem Chor, 1740 als Simultankirche erbaut. Einmanualige, elfregistrige Orgel, 1763 erbaut von Josef Anton Omius. Zeitgenössischer Kreuzweg von Ruth Spahr-Myhlendyck 1922-77.

Geöffnet: 10.30-17 Uhr (sonst Fr ab 19 Uhr)

Führungen: 12 Uhr durch Diakon Norbert Tiegel

Programm: 12 Uhr Angelusgebet

Guntersblum

Ausgrabungsstätte Römerstraße, ca. 1 km nördlich von Guntersblum an der alten B9 direkt am Radweg in Richtung Ludwigshöhe

Reste der 6 m breiten Römerstraße von Worms nach Mainz aus dem 1. Jh. n. Chr., mit Straßengraben und Resten der zugehörigen Straßenstation erhalten. Zahlreiche Fundstücke. Wichtige Verbindung für Militär und Zivilpersonen.

Geöffnet: 10-18 Uhr

Führungen: stündlich durch Volker Kemmeter

Programm: Getränke sind erhältlich. Veranstalter ist der Kulturverein Guntersblum. Die Ausgrabungsstätte ist ab Friedhof Guntersblum ausgeschildert. Parkplätze am Friedhof



Heidesheim, Burg Windeck (S. 17); Foto: Georg Peter Karn, GDKE

Museum Guntersblum, Kellerweg 20



Kelterhaus des 19. Jh., alter Trakt im klassizistischen Gründerzeitstil errichtet. Holzvertäfelte, bemalte Weinprobierstube 1887 eingebaut. Fries mit farbenprächtigen Leinwandbildern: Weinproduktion und -genuss sind in der Art eines Bacchanals dargestellt. Auf der Gartenseite aufwendige Neurenaissancefassade. Seit 2000 im Gemeindebesitz, seit 2003 als Museum genutzt.

Geöffnet: 11-18 Uhr (sonst So und feiertags 14-18 Uhr)

Pumpwerksgebäude, Gimsheimer Straße 52

Pumpwerk mit Maschinenhalle und Maschinistenwohnhaus, 1906/07 nach Plänen von Wilhelm Lenz von der Großherzogl. Kulturinspektion Mainz. Architektonisch aufwendig gestaltete Baugruppe in barockisierenden Jugendstilformen; bauzeitliche Maschinenanlagen tlw. erhalten.

Geöffnet: 11-16 Uhr (sonst nicht geöffnet)

Hahnheim

Kath. Kirche Dreikönig, Neugasse 6

1933 geweihte Kirche, dem neugotischen Stil nachempfunden. Großes Osterfenster, Steinmadonna.

Geöffnet: 10.30-17 Uhr (sonst auf Anfrage)

Führungen: 12.30 Uhr durch Diakon Norbert Tiegel

Heidesheim

Burg Windeck, Bahnhofstraße 18



Um 1209 von Herdegen von Winternheim als kreisförmige Anlage mit zentralem Fluchtturm, Ringmauer und Wassergraben erbaute Wasserburg. Erhalten der spätromanische Fluchtturm, Dachwerk dendrochronologisch auf 1703 datiert und das um 1627/28 angebaute herrschaftliche Wohnhaus mit neugotischen Veränderungen. Derzeit wegen Renovierungsarbeiten nur beschränkt zugänglich.

Geöffnet: 11-18 Uhr (sonst für kleine Gruppen auf Anfrage unter 06132 58366)

Führung mit kleinem Vortrag 15 Uhr durch Karl Urhegyi, Historiker
Programm: Repliken alter Rheinstromkarten, Bilder und sonstige

Exponate im Turm der Burg Windeck. 11–17 Uhr Burggartencafé der ev. Kirchengemeinde zu Gunsten eines sozialen Zwecks

Ingelheim

Frei-Weinheim, Fischerhaus, Schubertstraße 5

1850 als Wohnhaus mit Nebengebäuden und Schuppen erbaut. Im Inneren ist der ursprüngliche Bauzustand mit Erweiterung von 1890 und Umbau der Küche 1950 erhalten, historische Baudetails und Möbel.

Geöffnet: 11-17 Uhr (sonst auf Anfrage)

Führungen: nach Bedarf durch Anne Prätsch

Programm: 16 Uhr Lesung in der guten Stub'

Groß Winternheim, Kath. Kirche St. Johannes Evangelist,
Oberhofstraße

Romanischer Kirchturm aus der Mitte des 10. Jh. Spätbarocker Saalbau mit Schildgiebelfassade (1760-64), Kohlhaas-Orgel (1769). Weihe der heutigen Kirche 1767, des inzwischen dritten Baus an dieser Stelle. Die Gemeinde feiert 2017 das 250-jährige Jubiläum der sakralen Nutzung.

Geöffnet: 13.30-17 Uhr (sonst bis 17 Uhr Eingangsbereich)

Führungen: 14 und 15.30 Uhr durch Dr. Hajo Stenger und Helmut Klapheck

Programm: Vorgestellt wird die 2012 wieder hergestellte barocke Kohlhaas-Orgel von 1769. An die Führungen schließt sich jeweils ein Orgelkonzert mit Kantor Wolfgang Nickel an. 17 Uhr Vesperandacht

Nieder-Ingelheim, Kaiserpfalz Ingelheim,
Francois-Lachenal-Platz 5



Mittelalterliche Palastanlage, gegründet von Karl dem Großen.

Baubeginn vor 800, Renovierung im 10. Jh., Erweiterung und Renovierung im 12. Jh. Bedeutende Reste sind bis heute erhalten: Aula regia, Saalkirche, Heidesheimer Tor und Wehrmauer. Seit 1993 archäologische Ausgrabungen. Aufwendig denkmaltouristisch erschlossen. Umfassende und multimediale Wissensvermittlung.

Geöffnet: 10-18 Uhr (sonst auch zugänglich, Besucherzentrum und Museum Di-Do 10-17 und Fr-So 10-18 Uhr)

Themenführungen: 11, 14, 15 Uhr

Programm: 11 und 15 Uhr „Auf den Spuren Karls des Großen. Eine archäologische Schatzreise durch die Kaiserpfalz Ingelheim“; 14 Uhr „Expertenführung mit wissenschaftlichen Mitarbeitern der Forschungsstelle Kaiserpfalz: Steinerner Schätze: Bauschmuck der Kaiserpfalz Ingelheim.“
Weitere Informationen zum Programm siehe Webseite

Köngernheim

Ev. Kirche, Kirchstraße 1

Gotischer Saalbau, 1526 und 1616 spätgotisch überformt, Dachreiter barock; Ausstattung aus verschiedenen Epochen, darunter Stifterstein mit Bauinschrift der Herren von Sickingen, 1616.

Geöffnet: 11-16 Uhr

Führungen: halbstündlich durch Tatjana Best

Kath. Kirche Christkönig, Bahnhofstraße 3

Saalbau mit knapp vortretendem Westturm. 1931 nach Plänen von Karl Moser errichtet. Expressionistische Formensprache verweist auf den Fortschritt, gotisierende Motive wie Strebebögen und Spitzbogenfenster



Ingelheim, Kaiserpfalz (S. 18), Foto: Maria Wenzel, GDKE

hingegen auf den Späthistorismus.

Geöffnet: ab 9 Uhr (sonst zur Messe geöffnet)

Führungen: 10 Uhr

Programm: 9 Uhr Eucharistiefeier

Nackenheim

Kath. St.-Gereon-Kirche, Kirchbergweg 4



Barocker Saalbau, 1716-31 von Johannes Vordörffer errichtet. 1901/02 durch einen Westquerbau nach Plänen des Mainzer Architekten August Greifzu erweitert. Erst 1913 wurde ein Turm angefügt. Barocke Ausstattung mit Hochaltar (1697 für den Mainzer Dom geschaffen) von Arnold Harnisch, eine Machtdemonstration um die Wahl Lothar Franz von Schönborn.

Geöffnet: zu den Führungen (sonst zu Messen)

Führungen: ca. 11, 15 und 16.30 Uhr durch Rainer Knußmann, Ortsmuseum Nackenheim

Programm: 10 Uhr Messe

Nierstein

Ehem. Elektrizitätswerk, Pestalozziplatz 1

1900 errichtetes neugotisches Wohn- und Verwaltungsgebäude mit angrenzender ehem. Maschinenhalle. 2013 zu einem Musik und Kulturclub umgebaut.

Geöffnet: 10-18 Uhr (sonst Mai-Okt. zu Musikveranstaltungen)

Führungen: nach Bedarf durch Frau Zeiß und Peter Zeiß

Metternichhof, Oberdorfstraße 2 (Marktplatz)



Ältester der ehemals neun Adelshöfe Niersteins, erbaut um 1480 von Heinrich von Mauchenheim, gen. Bechtolsheim. Der Kernbau, ein spätgotischer Wohn- und Wehrturm, geht zurück ins 15. Jh., von einer Erweiterung im 16. Jh. ist der Treppenturm erhalten; vermutlich 1689 zerstört, wurde das Gebäude 1717/18 erneuert und nochmals erweitert.

Geöffnet: 11-17 Uhr

Führungen: nach Bedarf durch den Geschichtsverein Nierstein

Programm: Geschichtsfest mit Speis und Trank



Rheinland-Pfalz

GENERALDIREKTION
KULTURELLES ERBE

vorZEITEN

Archäologische Schätze an Rhein und Mosel

Landesaussstellung
21. Mai – 29. Oktober 2017
Landesmuseum Mainz

70 Jahre
LANDESARCHÄOLOGIE



www.vorzeiten-ausstellung.de

Ober-Hilbersheim

Schrothaus, Wassergasse 3

Ehem. Genossenschaftsgebäude mit Scheune (Mitte 19 Jh.) und Schrothaus (1936). Originale Einrichtung der Schrothanlage. Eingebettet in das Museum Historische Zeiträume. Dauerausstellung zu Alltag und Arbeit in Rheinhessen im 19.-20. Jh.

Geöffnet: 14-18 Uhr (sonst Apr.-Anfang Dez. jeden 2. und 4. So 14-18 Uhr und für Gruppen auf Anfrage)

Oberdiebach

Ev. St.-Moritz-Kirche, Kirchstraße 10

Dreischiffige, gotische Hallenkirche unter Einbeziehung älterer romanischer Teile. Reste mittelalterlicher Wandmalerei, Chorgestühl von 1508, vermutlich aus der Werkstatt Erhart Falckeners, sind erhalten. Chorfenster des Freiburger Malers Fritz Geiges von 1894.

Geöffnet: 11.45-16 Uhr (sonst nicht geöffnet)

Führungen: 11.45 Uhr durch Silvia Seidler

Selzen

Ev. Kirche, Kirchstraße 11

Barocker Saalbau von 1740/41 mit romanischem Turm und figürlichen Chorfenstern von 1891. Orgel von 1791, größtes einmanualiges Instrument der Gebrüder Stumm, aktuell restauriert.

Geöffnet: 11.30-16.30 Uhr

Führungen: halbstündlich durch Hans-Reinhard Bitsch

Kath. Kirche Mariä Geburt, Friedhofstraße 7

Kleiner Bruchsteinbau in schlichten neugotischen Formen, 1876 nach Plänen des Mainzer Architekten Joseph H. A. Lucas errichtet. Gespitzte Brettertonne im Innern, Konstruktion mit eisernen Zugankern und verzierten hölzernen Streben, erhielt 1929 eine üppige Rankenbemalung. Schlad-Orgel mit Neurenaissance-Prospekt.

Geöffnet: 10.30-17 Uhr

Programm: 10.15 Uhr ökumenischer Gottesdienst im Rahmen der Selzer Kerb zwischen der kath. und ev. Kirche

Udenheim

Kath. Pfarrkirche Mariä Himmelfahrt, Kirchstraße 19



Inmitten des mittelalterlichen Wehrfriedhofs gelegener Bau aus spätgotischem Chor und barockem Langhaus. Innenraum geprägt von den Chorfenstern von 1907, dem neugotischem Hochaltar und barocken Bildwerken. Neugotischer Seitenaltar von 1926. Barockes Gestühl im Schiff, 14 Nothelfer-Altar.

Geöffnet: 10.30-17 Uhr (sonst 9-17 Uhr)

Führungen: Wehrmauer- und Kirchenführung 11 Uhr durch Diakon Norbert Tiegel

Weinolsheim

Kath. St.-Peter-Kirche, Kirchgasse 6

Barocker Saalbau von 1727 mit prächtigem Hochaltar und weiterer bedeutender Ausstattung vom 15. bis frühen 20. Jh.

Geöffnet: 10.30-12 Uhr

Führungen: 11.30 Uhr durch Diakon Norbert Tiegel

Worms

Dom St. Peter, Domplatz



Einer der drei Kaiserdome, im 12. Jh. errichtet über den Fundamenten des ottonischen Vorgängerbaus, bis 1802 Bischofskirche des Wormser Bistums. Hauptwerk der oberrheinischen Spätromanik mit reicher Bauplastik. Heute Pfarrkirche der Domgemeinde St. Peter. Prächtiger Hochaltar 1738-40 nach Entwurf Balthasar Neumanns. Steingewordenes Denkmal für den jahrhundertelangen Machtkampf zwischen Kaiser und Papst.

Geöffnet: 13-18 Uhr (sonst 9-17.45 Uhr, Okt.-März 10-16.45 Uhr)

Führungen: „Auf den Spuren der Päpste“ 16 und 17.30 Uhr durch Propst Tobias Schäfer

Sonstiges: Die Führungen stehen im Kontext der laufenden Ausstellung „Die Päpste“ in Mannheim und behandeln die Papstgeschichte im Wormser Dom.

Ev. Dreifaltigkeitskirche, Marktplatz 12

Barocker Kirchenbau von 1709-25, nach Zerstörung 1945 unter Beibehaltung des Außenbaus 1955-59 von dem bedeutenden Kirchenarchitekten Otto Bartning sowie von Otto Dörzbach wiederaufgebaut, dabei der Innenraum in zeitgemäßer Form neugestaltet. Bemerkenswertes Zeugnis moderner Kirchenbaukunst der Nachkriegszeit. Buntglasfenster von Wilhelm Buschulte.

Geöffnet: 10-16 Uhr (sonst 7-16, Sommer 7-18 Uhr)

Führungen: Mottoführungen zur Baugeschichte zwischen Barock und Bauhaus ab 11.30 Uhr nach Bedarf durch Pfarrer Volker Fey oder Stadtführer

Sonstiges: Im Rahmen des Projekts Luther95 wird ein 4 m x 3,5 m großes Porträt Martin Luthers aus 95 Einzelstücken aufgebaut

Ev. Lutherkirche, Friedrich-Ebert-Straße 45



Werksteingliederter Putzbau mit mächtigem Walmdach, erhöhtem Portikus und weithin sichtbarem Turm, 1912 nach Plänen von Prof. Friedrich Pützer, vollendet. Innenraum nach den Grundsätzen des Wiesbadener Programms mit Kanzel-Organ-Altar. Herausragendes Beispiel des Darmstädter Jugendstils.

Geöffnet: 13.30-17 Uhr

Führungen: 13.30, 14.30 und 16 Uhr durch Gernot Lahr

Lucie-Kölsch-Musikschule (Ehem. Gewerbeschule), Gewerbeschulstraße 20

1885-1887 von Stadtbaumeister Karl Hofmann im Auftrag des Gewerbevereins errichtet; städtlicher Bau in Neorenaissanceformen mit Ziegel- und Hausteingliederung, 1903 erweitert. Heute als Musikschule, Volkshochschule und Kindertagesstätte genutzt.

Geöffnet: 11-17 Uhr (sonst Mo-Do 9-12 Uhr)

Führungen: 11.30, 13.30 und 15.30 Uhr

Programm: Vor den Kurzführungen finden kleine Schülerkonzerte in der Aula der Musikschule statt

Rathaus, Marktplatz 2



1956/58 nach Kriegszerstörung neu errichtet, vom Altbau erhalten der Erweiterungsbau des Münchener Architekten Theodor Fischer von 1908-10 und das sog. Reichsstädtische Archiv um 1885 mit reicher Ausmalung.
Geöffnet: zu den Führungen

Führungen: 12 und 14.30 Uhr durch Gerold Bönnes, Leiter des Stadtarchivs Worms

Verwaltungsgebäude Lederwerk Doerr und Reinhart, Schönauer Straße 5

Aufwendig gestalteter Bau in klassizierenden Formen mit dekorativen Details des späten Jugendstils, 1923/24 von Philipp Holzmann, Frankfurt, errichtet. Im Inneren umfangreiche Ausstattungselemente aus der Erbauungszeit. Einziger erhaltener Industriebau dieser Qualität in Worms, Zeugnis der einst bedeutenden Wormser Lederindustrie.

Geöffnet: 10-16.30 Uhr

Führungen: 11 und 14 Uhr und nach Bedarf durch Helmut Denschlag
Programm: Im Festsaal werden einige Exponate zur Geschichte der Lederindustrie und besondere Ledererzeugnisse gezeigt

Villa der Familie von Heyl und Heylshofpark, Stephansgasse 9



Ehem. prächtiger, neobarocker Villenbau, errichtet 1884 für die Industriellenfamilie von Heyl nach Entwurf des Architekten Friedrich Bluntschli, nach Kriegszerstörung reduziert wiederaufgebaut. Erhalten das aufwendige Treppenhaus und das Portal mit reich geschnitzten Türflügeln von Lorenz von Gedon. Größte private Kunstsammlung des späten 19. Jh. am Ursprungsort. Garten mit mainfränkischen Gartenplastiken.

Geöffnet: 11-17 Uhr (sonst Di-Sa 14-17, So und feiertags 11-17 Uhr)

Führungen: 11 und 15 Uhr durch den Förderkreis Museum Heylshof e.V.

Abenheim

St.-Michaels-Kapelle, an der K 12 auf dem Klausenberg

Spätgotischer Saalbau von 1572 in den Weinbergen bei Abenheim; erste Erwähnung einer Klausur 1299.

Geöffnet: 14-17.30 Uhr (sonst Mai-Sept. 2. So im Monat)

Führungen: 14, 15 und 16 Uhr durch Ursula Gauglitz

Programm: Malecke für Kinder, 17 Uhr Abschlussandacht

Herrnsheim

Schloss Herrnsheim, Herrnsheimer Hauptstraße 1



Bedeutender klassizistischer Schlossbau der ersten Hälfte des 19. Jh. Einbezogen der mittelalterliche Rundturm des Vorgängerbaus, seit 1821 Bibliothek. Im Inneren aufwendiges Treppenhaus mit Säulenkranz, Intarsien-Fußböden, Wand- und Deckenmalereien im pompejanischen Stil, bedeutende französische Papiertapeten mit Darstellungen von Paris und vom Bosphorus.

Geöffnet: 13-18 Uhr

Führungen: 13, 14, 14.30, 15.30, 16, 16.30 und 17 Uhr durch Rolf Jochum, Karin Kissel und Stephanie Andres-Hummel

13 und 16.30 Uhr Führungen: „Dienstbotengeflüster - von Kellern, Gängen, Treppen und Zimmern“, 14 und 15.30 Uhr Führungen: „Schlossgeschichte(n)“, 14.30 und 17 Uhr Führungen: „Von Schmetterlingen, stibitzenden Mäusen und grasenden Böcken - Farben, Hölzer und Papier“, 16 Uhr Führung: „Von Eierstäben, einem falschen Rubens und Gartenzwerge - die heutige Innenausstattung“

Schlosspark, Herrnsheimer Hauptstraße 1

1788-93 angelegt von Friedrich Ludwig Sckell, dem Schöpfer des Landschaftsgartens in Südwestdeutschland, eine der bedeutendsten Anlagen seiner Art in Rheinland-Pfalz. Der großzügige Wiesengrund gesäumt von Gehölzgruppen und einer Teichanlage mit Brücken, Inseln, Kanälen und Amorgrotte.

Geöffnet: ganztags (sonst auch geöffnet)

Führungen: 13.30 und 15 Uhr „Die Natur in ihrem festlichen Gewand“ durch Erich Kulling

Ibersheim

Mennonitenkirche Ibersheim, Kirchplatz 1

Klassizistischer Saalbau, 1836 an Stelle des zerstörten Vorgängers erbaut; einzige Mennonitenkirche im süddeutschen Raum mit Turm und Glocken. Orgel der Gebr. Stumm von 1822. Nach Südosten zwei übereinanderliegende Räume, die als Kindergarten, Schulräume und Rathaus genutzt wurden.

Geöffnet: 15-18 Uhr (sonst zu Messen, Veranstaltungen und auf Anfrage)

Führungen: 18 Uhr ökumenischer Festgottesdienst der evangelischen, katholischen und mennonitischen Gemeinden

Ortsteilführung in Ibersheim, Kirchplatz 1

Aus Anlass des 1250-jährigen Ortsjubiläums Rundgang auf den Spuren der Mennoniten, die seit über 350 Jahren hier ansässig sind und den Ort stark geprägt haben.

Treffpunkt: Mennonitenkirche

Beginn: 16 Uhr

Pfeddersheim

Kirchturm, Jochen-Klepper-Straße 18

Als Wehrturm errichteter gotischer Kirchturm mit Renaissanceveränderungen von 1600, historisierendes Turmobergeschoss und Spitzhelm aus dem 19. Jh. Gesamtanierung 2015-17.

Geöffnet: 11-18 Uhr (sonst auf Anfrage)

Führungen: auf Anfrage durch Mitglieder der Kulturinitiative Pfeddersheim e.V.

Ohne Führung ist nur das Erdgeschoss zu besichtigen, der Kirchturm ist lediglich im Rahmen einer Führung zu besteigen. Anmeldung bei Detlef Kettner (ki-pfeddersheim@t-online.de) erforderlich. Achtung kostenpflichtig: 2 €.



REGION: MOSEL – EIFEL – HUNSRÜCK

Kreis Ahrweiler

Altenahr

Burgruine Are, Roßberg 3



Um 1000 erbaute Burg, ging 1246 an das Erzstift Köln. 1689/90 erobert, 1714 durch kölnische Truppen zerstört. Erhalten sind Reste von Tor und Vorburg, in der Hochburg der Torturm und Spuren des Palas, weiterer Türme und der ehem. doppelgeschossigen Burgkapelle (um 1200). Wehrmauer der Südseite im Wesentlichen erhalten.

Geöffnet: zur Führung

Führungen: 15 Uhr durch Hrn. Bürgermeister Haag;

Treffpunkt vor dem Rathaus

Aremberg

Burgruine Aremberg, Burgstraße



Ruine einer mittelalterlichen Höhenburg, auf dem bewaldeten Aremberg gelegen (623,8 m über NN), einem der größten tertiären Vulkane der Eifel. 1854 wurde auf dem einstigen Burggelände ein etwa 17 m hoher Aussichtsturm errichtet, der heute vom Förderverein betreut wird.

Geöffnet: 12-16 Uhr (sonst unregelmäßig und auf Anfrage)

Führungen: nach Bedarf durch Alois Schneider

Bad Neuenahr-Ahrweiler

Kriegerdenkmal, Kaiser-Wilhelm-Park



Ehrenmal für die Gefallenen und Vermissten der Weltkriege, erbaut 1939. Freianlage mit Terrasse und sakral anmutender Abschlussexedra innerhalb des Kaiserin-Augusta-Parks, anstelle der ursprünglichen Statue nach dem Zweiten Weltkrieg ein Kreuz aufgestellt.

Geöffnet: 11-19 Uhr (sonst auch zugänglich)

Führungen: 12, 14 und 16 Uhr durch Gregor Bender (02641/2079300) u.a.

Programm: Künstlerische Installation zum Jahresmotto: Kaiserwetter, zehnteilige Einrichtung mit Spiegelobjekten. Konzert und Aufführung: Klangmalerei.

Rundgang zur Burgruine Landskron, Ritterstraße 14



206 von Philip v. Schwaben als Stützpunkt gegen den Welfen Otto v. Braunschweig u. das Erzstift Köln gegründet. Seit der Belagerung 1214/15 im Reichsbesitz. 1677 zerstörte ein Feuer die Anlage, 1682 und 1714 Abbrucharbeiten, bzw. Sprengungen. Ab 1906 im Besitz des Kr. Ahrweiler. Mauerreste der Ober- u. Niederburg erhalten.

Führung: 10 Uhr, Treffpunkt Lohrsdorfer Kapelle

Stadtmauer mit Ahrtor, Ahrhutstraße 2



Ab 1246 unter dem Kölner Erzbischof Konrad von Hochstaden errichtet, Ausbauten vom 14.-17.Jh. Das Ahrtor mit den flankierenden Halbtürmen ist das größte der vier Tore. Torbogen aus Trachyt, mit Blenden, Fallgitterschlitz und Scharten. Durch Bombenangriff im Januar 1945 fast vollständig zerstört, 1957 mit Spenden wiederaufgebaut und teilw. ergänzt.

Geöffnet: zu den Führungen

Führungen: 11 und 15 Uhr durch Herrn Sturm; Treffpunkt: Ahrtor

Bachem, St.-Anna-Kapelle, Pfarrweg 2



Älteste der drei Kapellen in Bachem. Ursprünglich der Gottesmutter geweiht, im alten Chor hat deshalb noch heute eine Figur von St. Maria mit Jesuskind (um 1420) ihren Platz. Seit 1550 befindet sich daneben die Figur der St. Anna. Möglicherweise wurde zu dieser Zeit aus der Marien- die St.-Anna-Kapelle.

Geöffnet: 15-20 Uhr (sonst 9-17 Uhr)

Führungen: Führungen bis 17 Uhr nach Bedarf durch Bernd Walther

Programm: 18 Uhr Konzert des menino-Duo mit Stephan Maria Glöckner und Winfried Schuld. Gemäldeausstellung mit Motiven rund um die St.-Anna-Kapelle

Burgbrohl

Buchholz, Ehem. Propsteikirche, Am Wingertsberg

Ruine einer romanischen Kirche des 12.Jh. 1802 aufgehoben, in der Neujahrsnacht 1951/52 abgebrannt. Erhalten ist ein Mittelschiffsjoch, das Querhaus mit verkürzten Armen und das Chorjoch mit dem Unterbau der Chorflankentürme. Barockfassade von 1683.

Geöffnet: 10-17 Uhr (sonst auf Anfrage)

Führungen: nach Bedarf durch den Förderverein Propstei Bucholz

Programm: Kaffee und Kuchen

Kesseling

Altes Pfarrhaus, Kirchstraße 4



Verputzter, teilweise massiver Fachwerkbau von 1703. Ehem. Außenstelle des Klosters Prüm, 1852-1971 Pfarrhaus. 2015 nach dreijähriger Instandsetzung wieder eingeseget.

Geöffnet: 10-18 Uhr

Führungen: nach Bedarf durch den Förderkreis Altes Pfarrhaus Kesseling e.V.

Programm: Ausstellung von Postkarten der Ortsgemeinde Kesseling, Kopien der alten Dorfchroniken und des Junggesellenvereins, Getränke

Mayschoß

Saffenburg, Ahr-Rotweinstraße



Burganlage des 11. Jh., durch Graf Adolf von Nörvenich und Albert von Saffenburt erbaut. Material aus dem Halsgraben wurde für den Bau der steil darüber aufragenden Mauern verwendet. 1632 durch schwedische Truppen und im Spanischen Erbfolgekrieg durch Franzosen besetzt. 1704 geschleift. Seit 2007 wieder begehbar, Nutzung u.a. für Veranstaltungen.

Geöffnet: 11-18 Uhr (sonst Mai, Sept. und Okt. Sa und So 11-18 Uhr)

Führungen: 11 und 13.30 Uhr durch den Förderverein Saffenburg e.V.

Niederdürenbach

Hain, Burg Olbrück, Burgstraße



Weithin sichtbare Anlage, um 1050 durch die Grafen von Wied gegründet, 1689 zerstört. Mächtiger zinnenbewehrter Bergfried aus der Mitte des 14. Jh., der spätromanische Palas im 17. Jh. erneuert, der untere Torbau 1875 wiederaufgebaut. 1998-2001 Sicherungs- und Restaurierungsarbeiten.

Geöffnet: 11-18 Uhr (sonst Di-So 11-18 Uhr)

Führungen: 14 Uhr durch Herrn Müller-Betz

Programm: Falknerei zum Anfassen

Niederzissen

Ehem. Synagoge Niederzissen, Mittelstraße 30



Schlichte klassizistische Dorfsynagoge von 1841, nach Schändung 1938 und langer Zweckentfremdung 2009 durch die Ortsgemeinde erworben und nach Renovierung seit 2012 als Erinnerungs- und Begegnungsstätte genutzt; seit 2014 Jüdisches Museum im ehem. Werkstattanbau.

Geöffnet: 13-18 Uhr (sonst auf Anfrage)

Führungen: 14 und 16 Uhr durch Richard Keuler (Kultur- und Heimatverein Niederzissen)

Remagen

Wallfahrtskirche St. Apollinaris, Apollinarisberg 4



Neogotische Wallfahrtskirche, 1839-43 nach Plänen des Kölner Dombaumeisters Ernst-Friedrich Zwirner errichtet, bedeutendes Hauptwerk der romantischen Baukunst. Umfangreicher spätnazarenischer Wandmalerezyklus, 1843-45. Ausstattung des 19. Jh. fast vollständig erhalten. In der neuromanischen Krypta das Hochgrab des hl. Apollinaris aus der Mitte des 14. Jh.

Geöffnet: 12-17 Uhr (sonst 9-18 Uhr)

Führungen: 15 Uhr durch Dr. Erhard Wacker

Programm: 13 Uhr Vortrag von Dr. Erhard Wacker „Franz Egon Graf von Fürstenberg-Stammheim: Macht und Pracht. Kunst und Religion. Ein Einblick in sein Leben.“

Sinzig

Historische Fliesenfabrik, Rheinallee 19

Seit den 1850er Jahren weltweiter Vertrieb von Fliesen in Sinzig. Die Deutsche Steinzeug Cremer und Breuer AG, in der Nachfolge des als „Agrob“ bekannten Fliesenwerks, betreibt heute die Fabrik. Im Verwaltungsgebäude beeindruckt das mit Wandmosaiken und historischen Bodenbelägen ausgestattete Treppenhaus.

Geöffnet: zur Führung

Werksführung: 11.30 Uhr, Dauer 2 Std. durch Agnes Menacher und Roger Kassner; Treffpunkt: Pforte. Teilnehmerzahl auf 20 Personen begrenzt
Anmeldung bis 7.9. erforderlich an: agnes.menacher@gmx.net

Schloss, Barbarossastraße 35



Schlossartige Sommervilla inmitten einer Parkanlage, um 1840 von Josef August Lenné angelegt, auf den Grundmauern einer einstigen Wasserburg. Pläne für den imposanten, 1854-58 errichteten neugotischen Schieferbruchsteinbau von Vincenz Statz. Heute Heimatmuseum der Stadt Sinzig mit Ausstellung zur historischen Fliesenherstellung.

Geöffnet: zur Führung (sonst auch geöffnet)

Führungen: 10 Uhr durch Agnes Menacher und Roger Kassner; Treffpunkt: Eingang des Parks. Teilnehmerzahl auf 20 Personen begrenzt, Anmeldung bis 7.9. erforderlich an agnes.menacher@gmx.net

Almersbach

Ev. Pfarrkirche, Kirchweg 8

Dreischiffige, spätromanische flachgedeckte Pfeilerbasilika. 1199 erste Erwähnung. Westturm mit barocker Haube. Im Kriegswinter 1915/16 wurden Wandmalereien aus dem 13.-15. Jh. entdeckt und in der Folge freigelegt sowie restauriert. Historische Grabsteine an Innen- und Außenwand der Eingangshalle.

Geöffnet: 10-17 Uhr (sonst Mai-Sept. So 15-17 Uhr und zu Messen)

Führungen: nach Bedarf durch Pfarrer Triebel-Kulpe und Küster Edgar Schüler

Programm: 10 - 11 Uhr Messe, 17 Uhr Vortrag von Anka Seelbach: „Verborgene Pracht - die Wiederentdeckung der Wandbilder in der Almersbacher Kirche vor 101 Jahren“

Kreis Bernkastel-Wittlich

Bengel

Springiersbach, Historische Ölmühle, Springiersbacher Mühle



1856 erbaut, bis 1910 Bestandteil der 1731 erbauten Klostermühle. Bis Anfang der 1960er Jahre in Betrieb. Originale Mühlenausstattung, seit den 1990er Jahren wieder voll funktionstüchtig. Wurde am Tag des offenen Denkmals 2002 nach aufwendiger Restaurierung eingeweiht.

Geöffnet: zu den Führungen (sonst auf Anfrage)

Führungen: 11-18 Uhr durch Ortsbürgermeister Walter Debald

Springiersbach, Klostermühle, Zur Klostermühle



Krüppelwalmdachbau von 1731, bis 1915 mit vier Mahlstühlen ausgestattet, ab 1915 mit Turbine betrieben.

Geöffnet: 11-18 Uhr (sonst auf Anfrage)

Führungen: auf Anfrage durch Ortsbürgermeister Walter Debald



Sinzig, Schloss (S. 28), Foto: Georg Peter Karn, GDKE

Bernkastel-Kues

St.-Nikolaus-Hospital, Cusanusstift, Cusanusstraße 2



Von Kardinal Nikolaus von Kues 1452-56 gestiftetes Hospital. Umbau im 18. Jh. Spätgotische Anlage mit Kapelle, Kreuzgang, Konventssaal sowie Bibliothek mit 316 Handschriften des 9.-18. Jh., prächtige Gewölbe, skulptierte Schlusssteine, phantasievolle Konsolfigürchen, Maßwerkfenster, reiche Wandmalereien, kostbarer Hochaltar des 15. Jh. Geöffnet: 14-18 Uhr (sonst Kapelle und Kreuzgang 9-18 Uhr, Bibliothek und restliche Anlage zu Führungen geöffnet)
Führungen: 16 Uhr durch Dr. Marco Brösch
Programm: Sonderausstellung „Cusanus und die Päpste“

Enkirch

Heimatstuben, Weingasse 20

Fachwerkhaus aus dem 16. Jh., Heimatmuseum mit Zeugnissen aus der Stein-, Bronze-, und Hallstattzeit, aus der römischen Vergangenheit und dem Mittelalter. Im historischen Keller die Ratsweinschänke.

Geöffnet: 11-17 Uhr

Programm: Mitglieder der Stiftung Fachwerkdorf Enkirch bieten in der Ratsweinschänke Weine heimischer Weingüter, sonstige Getränke, Kaffee, Kuchen, Bratwurst und Steaks

Rundgang zu historischen Gewölbekellern, Weingasse 20

Drei historische Gewölbe-Weinkeller werden vorgestellt: in der ehem. Winzergenossenschaft, Weingasse 14, im Weingut Immich-Batterieberg, Im alten Tal 2, und im Weingut Rueff-Röchling, Weingasse 7. Von dort geht der Weg zurück zur Ratsweinschänke.

Führung: mit Frau Beck und Herrn Georg, Treffpunkt:

Beginn: 11, 13 und 15 Uhr, Treffpunkt: in der Ratsweinschänke

Irmenach

Backhaus, Kirchstraße

Erbaut 1860 als eingeschossiges Doppelbackhaus in Fachwerkbauweise, teilweise massiv.

Geöffnet: 12-17 Uhr

Fachwerkhaus, Kirchstraße 8

Erbaut im 18./19. Jh., heutige Nutzung als Gästehaus.

Geöffnet: 12-16 Uhr

Führungen: nach Bedarf

Fachwerkhaus, Bienengarten 1

Wohl in der ersten Hälfte des 19. Jh. erbaut, teilweise massiv oder verschiefert.

Geöffnet: 14-18 Uhr

Führungen: nach Bedarf

Hofanlage, Kirchstraße 2

Verputzter Fachwerkbau des 18. Jh., teils massiv ausgeführt und mit Mansarddach versehen. Fachwerkstallscheune, ebenfalls teilweise massiv.

Geöffnet: 12-17 Uhr

Pfarrhaus, Kirchstraße 21

Stattliches teilw. verschieferes Hunsrückhaus, 1784-86 erbaut.

Zurzeit Wohnhaus für jugendliche Flüchtlinge.

Geöffnet: 11-17 Uhr

Führungen: nach Bedarf

Pfarrkirche, Kirchstraße 17-19

Saalbau von 1870-72, Turm vermutlich älter, mit 1642 bezeichnet.

Kirche enthält Orgelprospekt von Philipp Stumm (1773-76).

Altar 1966 gestaltet, Innenraum 1969 renoviert. Zu dieser Zeit auch Änderung des äußeren Erscheinungsbildes.

Geöffnet: 11-17 Uhr (sonst zu Messen)

Führungen: 14 und 16 Uhr durch Hans Schweiß

Programm: 11 Uhr Messe, kleine Orgelkonzerte, Ausstellung des Malers Friedrich-Karl Ströher. Straßenfest in der Kirchstraße mit Auftritt des Jugendorchesters, Töpfern für Kinder, Wildschweinbratwurst vom Grill, Kaffee und Kuchen

Poststation und Gasthaus, Kirchstraße 6

Länggestreckter Mansarddachbau, erbaut 1776 von Nicolas Kopp.

Geöffnet: 12-17 Uhr

Führungen: nach Bedarf

Monzelfeld

Elektromühle, Mühlenweg 1

Gemeinschaftsmühle, historische Getreidemühle mit funktionsfähigem Mahl- und Rüttelwerk. Das Mahlwerk 1948 wurde mit Elektroantrieb erneuert. Ausstellung landwirtschaftlicher Geräte, Bauernstube mit heimatkundlicher Sammlung.

Geöffnet: 10-18 Uhr (sonst auf Anfrage)

Führungen: nach Bedarf

Morbach

Wederath, Archäologiepark Belginum, Keltenstraße 2



Museum zum Thema „Leben an einer Fernstraße“. Präsentation der Ergebnisse der archäologischen Ausgrabungen. Etwa 1000 m langer Rundwanderweg führt an einem Gräberfeld mit Grabhügeln, der ehem.



Traben-Trarbach, Ehem. Festung Mont Royal (S. 32); Foto: Maria Wenzel, GDKE

römischen Siedlung, dem Militärlager und einem Brunnen vorbei.

Geöffnet: 10-17 Uhr (sonst Di-So 10-17 Uhr)

Führungen: 14 Uhr durch Dr. des. Diana Sauer

Programm: 15 Uhr Waffenschau im Rahmen der Sonderausstellung Pracht und Herrlichkeit - Bewaffnung und Bekleidung keltischer Männer im Hunsrück. Krombierebrotchesdaach des Fördervereins Wederath

Weiperath, Walholzkirche, K 99

Abgeschieden im Tal zwischen Weiperath und Hunolstein gelegen, vom alten Kirchhof umgeben. Erster Sakralbau verm. vor 1228 aus Holz errichtet und dem Apostel Matthias geweiht. Heutige Kirche enthält Elemente der Romanik, der Gotik und des Barock. Rettung der Walholzkirche seit 1990.

Geöffnet: 12-16 Uhr (sonst auf Anfrage für Gruppenführungen)

Führungen: nach Bedarf durch Hermann Bohn und Michael Pinter, Hunsrückverein

Programm: 10.30 Uhr kath. Messe, 17 Uhr

Konzert: Quartett Sine Nomine aus Morbach

Neumagen-Dhron

Archäologischer Rundweg: Auf den Spuren der Römer

Rundgang mit Gästeführer Herr Woods zur römischen Geschichte des Orts. Die einzelnen Stationen des Rundweges zeigen Repliken der bedeutendsten, in Neumagen entdeckten archäologischen Fundstücke.

Treffpunkt : Römerstraße 137

Beginn: 14 und 16 Uhr,

Dauer: ca. 1,5 Std.

Osann-Monzel

Osann, Kath. Pfarrkirche St. Peter mit historischem Pfarrhof, Moseltalstraße 4

1766/67 im barocken Stil errichteter Sakralbau. Erste urkundliche Erwähnung bereits 1008. Original erhalten sind der Hochaltar mit dem Kirchenpatron, Seitenaltäre und die Kanzel. Die Kirche liegt im historischen Pfarrhof mit dem Pfarrhaus von 1789, einem Kelter-



haus und einem Garten.

Geöffnet: 10-18 Uhr (sonst 9-18 Uhr)

Führungen: 11 und 16.30 Uhr durch Mitglieder des Förderkreises

Programm: 14.30 Uhr Konzert des Kirchenchors.

Anschließend Kaffee, Kuchen, Getränke und Wein

Traben-Trarbach

Ehem. Festung Mont Royal, Neue Straße



1687 nach Plänen von Vauban im Auftrag des franz. Königs Ludwig XIV. begonnene, nie vollendete Festung. Damals eine der größten Festungsanlagen Europas. Einzige Mosel- und Musterfestung, eine der acht „villes nouvelles“ Vaubans. 1698 von den Franzosen selbst zerstört. Heute wenige Reste der gewaltigen Mauern, Kasematten und Kellergewölbe erhalten.

Geöffnet: zur Führung (sonst auch zugänglich)

Führungen: 10.30 Uhr durch Herrn Hauenstein

Traben, Führung durch die Unterwelt, Dr. Ernst-Spies-Allee

Die Stadt war um 1900 als bedeutende Weinhandelsstadt bekannt.

Aus diesem Grund wurden in der 2.Hälfte des 19. Jh. große Flächen des Stadtkerns mit teilw. mehrstöckigen, über 100m langen Gewölben unterkellert. Führung durch die Keller mit Erläuterungen zur Geschichte des historischen Weinbaus und der alten Kellertechnik mit Frau Schnitzius.

Treffpunkt: Hotel Zum Anker, Moselufer Traben

Beginn: 14 Uhr

Kreis Birkenfeld

Abentheuer

Eisenhütte Abentheuer, Mühlenbergstraße 3a

Montanindustrielle Eisenhütte, 1499 ersterwähnt, später eine der größten Eisenhütten im Hunsrück. Erhalten sind das 1716 von Remacle de Hauseur erbaute Herrenhaus sowie Gebäude der Hofhaltung. Von der Verhüttung sind Ruinen erhalten, darunter ein sehr gut erhaltener Hochofensockel.

Geöffnet: 10-18 Uhr (sonst auf Anfrage, zu Führungen und Schaugießern)

Führungen: 10.30, 13 und 16 Uhr durch Caspar Kampf über das Gelände

Programm: Ausstellung zu den ehem. Gebäuden, Snack und Weinausschank

Haus vor dem Tore, Mühlenbergstraße 4

Spätklassizistisches Verwaltungsgebäude der ehem. Eisenhütte Abentheuer aus dem späten 18.Jh. Symmetrischer, zweigeschossiger Baukörper mit Krüppelwalmdach in Bruchstein-Fachwerkbauweise. Heutige Nutzung als Ferienwohnungen.

Geöffnet: 10-18 Uhr

Führungen: nach Bedarf durch die Eigentümer

Herrstein

Haus Lind, Schlossweg 4



Um 1710 erbautes, ehem. landwirtschaftlich genutztes Fachwerkhäus, Innenhof mit umlaufender Galerie. Beratungszentrum für Altbausanierung und Denkmalpflege der Handwerkskammern Rheinland-Pfalz

und Zentrum für Restaurierung und Denkmalpflege der Handwerkskammer Koblenz.

Geöffnet: 10-18 Uhr (sonst Mo-Fr 8-17 Uhr)

Führungen: 12, 14 und 16 Uhr durch Frank Sprenger

Programm: Mittelaltermarkt im historischen Ortskern, Handwerk wird im Innenhof gezeigt

Leisel

Löwenhaus Leisel - Badisches Amthaus, Hauptstraße 28
Streugehöft im alten Ortskern. Um 1767 erbaut, mit Wohnhaus, Gesindehaus, Scheune mit Pferde-, Scheine- und Hühnerstall. Haupthaus teilweise Fachwerk, teilweise verschiefert, abgewalmtes Mansarddach.



Geöffnet: 10-17 Uhr

Führungen: nach Bedarf durch Dr. Annette Balz-Fritz

Eifelkreis Bitburg-Prüm

Bitburg

Herrenhaus, Bergstraße 1A



Erbaut ca. 1820. Unter den Wohnhäusern des 18. und des frühen 19. Jh. das einzige, das sich bis in die Details von Architektur und Ausstattung erhalten hat.

Geöffnet: 10-18 Uhr

Führungen: nach Bedarf durch den Eigentümer

Programm: Bilderausstellung, Bilder aus dem Archiv schmoelz+Huth von 1950-86

Dudeldorf

Dudeldorf, Kirchstraße 19-21

Zweiflügeliges Herrenhaus, 1735 nach franz. Vorbild errichtet. Zur Anlage gehören ein spätmittelalterlicher Wohnturm sowie ein Hof und ein Gartenpavillon des 18. Jh. Im Pavillon Reste illusionistischer Architekturmalerei. In den letzten Jahren Sanierung und Umgestaltung des Außengeländes.

Geöffnet: 10-18 Uhr

Führungen: nach Bedarf durch Hans-Josef Pallien, Stefan Lonien

Programm: Speisen und Getränke in der benachbarten Gastronomie des historischen Spritzenhäuschens mit Biergarten

Gondenbrett

Wanderung Westwallruinen in der Schneifel, Schwarzer Mann 1
Teil des 1938-40 entlang der Westgrenze des Deutschen Reiches angelegten militärischen Verteidigungssystems. Heute sind die Ruinen zugleich Biotop zahlreicher Tierarten (u.a. Dachs, Füchse, Fledermäuse, Wildkatzen). Wanderung mit Ernst Görden entlang des Westwalls in der Schneifel über den Schneifelhöhenweg vom Forsthaus Schneifel bis nach Brandscheid.



Treffpunkt: Blockhaus

Beginn: 11 Uhr, Dauer 2,5 Std.

Achtung kostenpflichtig: Erwachsene 5 €, Kinder 3 €, Familien 13 €

Malberg (Eifel)

Schloss Malberg, Schloßstraße 45



Die Landschaft beherrschende Schlossanlage auf einem Bergrücken über der Kyll, 1707-15 nach Plänen des kurpfälzischen Hofarchitekten Matteo Alberti erbaut. Als Rest der im Mittelalter gegründeten Burg das Alte Haus von 1591-97. Der 1712-14 errichtete Neue Bau nach palladianischen Vorbildern, im Inneren repräsentative Räume mit Stuckdecken, Vertäfelungen und textilen Wandbespannungen. Terrassen- und Gartenanlage mit Figuren von Ferdinand Tietz. Umfangreiche Sanierung Innen und Außen.

Geöffnet: 10-18 Uhr (sonst Sa 14.30 Uhr zur Führung und auf Anfrage)

Führungen: 11, 13, 14 und 15 Uhr durch Renate Kappes, Bianca Höftmann

Programm: Kaffee, Kuchen und Getränke in der Schlosskapelle

Rittersdorf (Eifel)

Burg Rittersdorf, Bitburger Straße 30



An der Nims gelegene, erstmals 1263 urkundlich erwähnte Wasserburg mit Wohnturm des 14.Jh. und prägendem Ausbau im 16.Jh. Instandsetzung und teilw. Wiederaufbau 1978-86.

Geöffnet: 11-19 Uhr (sonst auf Anfrage)

Führungen: stündlich durch Herrn Hoor

Programm: Gaukler im Innenhof

Roth an der Our

Schloss Roth, Johanniterstraße 17



Ehem. Templerkommende, um 1200 erbaut und 1733 von den Maltesern umfassend renoviert. Ab 1797 Privatbesitz der Familie André. Nach Zerstörung 1944/45 ab 1958 von der Familie Eggen wiederaufgebaut.

Geöffnet: 10-12 und 14-18 Uhr

Führungen: 11 und 15 Uhr durch Ton Eggen

Telefonische Voranmeldung bis zum 3.9. bei Ton Eggen unter 0352

621168609 oder per E-Mail: toneggen@hotmail.com erforderlich

Kreis Cochem-Zell

Bruttig-Fankel

Bruttig, Alte Synagoge, Mühlenbachstraße 12

Klassizistischer Bruchsteinbau, 1835 durch Kreisbaumeister Riemann errichtet. Seltenes Zeugnis einer Synagoge in nahezu originalem Zustand. Profaniert und seit 1925 fremdgenutzt. Im 2. Weltkrieg durch Brandbombe schwer beschädigt. Rabitzgewölbe dennoch gut erhalten. Nutzung des Hochkellers als Mikwe nachweisbar.

Geöffnet: 11-17 Uhr (sonst zu Veranstaltungen und auf Anfrage)

Führungen: nach Bedarf durch Mitglieder des Fördervereins

Programm: Allgemeine Informationen zum Leben der ehem. jüdischen Mitbürger im Dorf und ihren religiösen Sitten und Bräuchen, Erklärung und Bedeutung der vorhandenen liturgischen Gerätschaften

Bruttig, Haus Schunk, Schunk'sche Straße 1



Bedeutender Profanbau, 1659 vom Kaufmann und Schultheiß Paul Pauli und seiner Ehefrau Anna Elisabeth Dederichs errichtet. Um 1800 kam es in den Besitz der Winzerfamilie Schunk und erhielt dadurch seinen



Malberg, Schloss (S. 34); Foto: Bernhard Gies, Förderverein Schloss Malberg e.V.

Namen. Zahlreiche Baudetails der reich gestalteten Portale, Fenster und Oculi. Gutes Beispiel für die Spätrenaissance an der Mosel.

Geöffnet: 13-16.30 Uhr (sonst auch geöffnet)

Führungen: nach Bedarf durch Herrn Winnemüller, Eigentümer

Mesenich

Macht und Pracht im Dorf (Führung)



Rundgang mit dem Denkmalverein Mesenich zu historischen Gebäuden und Gärten, das Wirken der Familie Meurer und der Straßenführung und Gebäudekomplexen.

Beginn: 11-12 und 15-16 Uhr

Treffpunkt: Abteistraße 5a

Programm: Kellerkirmes (Straßenweinfest)

Moselkern

Altes Rathaus, Oberstraße



Spätmittelalterlicher Fachwerkbau von 1535 in Mischbauweise mit polygonalem Erker, rückseitig in der zweiten Hälfte des 16. Jh. verändert. Diente nach 1798 als Notkirche, im 19. Jh. als Schule und Armenhaus. Nach mehrfachem Besitzerwechsel und Restaurierungen 1997 von der Gemeinde erworben und wieder als Rats- und Gemeindehaus genutzt.

Geöffnet: 11-17 Uhr (sonst auf Anfrage)

Führungen: nach Bedarf durch Herrn Weckbecker, Herrn Schmitz und Frau Möntenich

Wollfabrik, Elztal 10

Alte Wollfabrik, eine Gesamtanlage aus noch erhaltenen verschiedenen Gebäuden verschiedener Epochen von Anfang des 19. Jh. bis Ende des 20. Jh. Repräsentatives Beispiel der frühindustriellen Epoche in Deutschland.

Geöffnet: 12-16 Uhr (sonst auf Anfrage und zu Veranstaltungen)

Programm: Informationsangebote des Fördervereins und Kulturgut eG, Fotos, Videos und Infotafeln

Pommern

Archäologiestadt Martberg, Auf dem Martberg



Gallo-römischer Tempelbezirk von überregionaler Bedeutung, Teil eines um 100 errichteten Oppidum. Fundamente mehrerer röm. Tempelbauten des 1.-4. Jh., Funde von Münzen, Opfergefäßen, Gewandspangen. Rekonstruktionen von Tempel und Wandelhalle des 3. Jh. sowie von keltischem Pfostenbau.

Geöffnet: 11-17 Uhr (sonst Mai-Okt. Fr-So und feiertags 11-17 Uhr)

Führungen: 13 und 15 Uhr durch Manfred Rausch

Programm: Römergruppe des Theatervereins Pommern bietet Essen und Trinken, Kaffee und Kuchen sowie Spiele für Kinder

Treis-Karden

Karden, Stiftsmuseum Treis-Karden, St.-Castor-Straße



(Eingang neben der Stiftskirche St. Castor)

Das Ortsbild beherrschende, in roman. u. frühgot. Formen errichtete Stiftskirche St. Castor, umgeben von den Gebäuden des ehem. Stiftsbezirks. Im Zehnthaus, dem ehem. Refektorium, ist heute das Museum untergebracht. Dort sind Funde aus der Kelten-, Römer- und Frankenzeit sowie Kunstschatze des Stifts St. Castor zu sehen. Außerdem werden Dokumente gezeigt, die die Bedeutung Kardens über Jahrtausende illustrieren.

Geöffnet: 15-17.30 Uhr (sonst Fr-So 15-17.30 Uhr)

Führungen: Kinderführung nach der Kinderlesung durch Hans Herdes

Programm: 15.30 Uhr Kinderlesung, Hans Herdes liest aus seinem Buch „Kastor für Kinder - Sagen-Geschichten-Abenteuer von Kastor und seiner Zeit“. Kaffee und Kuchen

Zell

Ehem. Synagoge im Schloss Zell, Jakobstraße 13

1849 eingerichtet im Obergeschoss des Domestiken-Gebäudes im kurtrierischen Schloss. Nach Plünderung 1938, Zwangsverkauf und Zweckentfremdung. Instandsetzung und Restaurierung mit Unterstützung der Landesdenkmalpflege, als Mahnmal betreut durch den 2000 gegründeten „Freundeskreis Synagoge Zell“; Wiedereröffnung 2003.

Geöffnet: 14-18 Uhr (sonst Sa 15-17 Uhr)

Führungen: nach Bedarf durch Franz Piacenza

Stadt Koblenz

Koblenz

Altstadt, Dreikönigenhaus, Kornfortstraße 15



Seit 1670 als Wirtshaus „Zu den Drey Königen“ bekannt. 1701 als Stadthof errichtet. 1711 von der Familie von Eltz-Rübenach erworben. Nach Zerstörung 1944 erst 1976 als Stadtbibliothek Koblenz wieder aufgebaut. Seit 2015 Sitz des ISSO Institutes für zukunftsfähiges Wirtschaften der Martin-Görlitz-Stiftung.

Geöffnet: 11-17 Uhr (sonst Mo-Fr 8-18 Uhr)

Führungen: 11 und 15 Uhr

Programm: Ausstellung zur Geschichte des Dreikönigenhauses und des Gebäudekomplexes am Florinsmarkt (Bürresheimer Hof, Altes Kaufhaus, Schöffenhäuser) sowie zum entstehenden Campus Florinsmarkt



Mesenich, Brauweiler Hof (S. 35); Foto: Maria Wenzel, GDKE

Asterstein

Fort Asterstein, Kolonnenweg 13/Lindenallee



Ab 1818 zum Schutz der der Stadt und der Festung Ehrenbreitstein auf der Pfaffendorfer Höhe errichtet. Als klassizistisches Fort konzipiert, durch Wallanlagen mit vorgelegtem Graben und Grabenkaponieren geschützt. Bienhornschanze, Fort Rheinhell und Horchheimer Torbefestigung als spätere Ergänzungen, 1826 fast fertiggestellt, seit 1929 entfestigt. Geöffnet: 11-17 Uhr

Führungen: 11.30, 13, 14.30 und 16 Uhr durch Vorstandsmitglieder des Vereins der Freunde und Förderer des Fort Asterstein

Ehrenbreitstein

Festung Ehrenbreitstein



1817-28 unter Friedrich Wilhelm IV. in sog. neupreußischer Festungsmanier errichtet. Sie ersetzte die 1801 von den Franzosen gesprengte kurtrierische barocke Festung und galt bei ihrer Fertigstellung als uneinnehmbar. 1941-43 als Bombenzuflucht für mehr als 10.000 Menschen genutzt.

Geöffnet: 10- 24 Uhr (sonst Apr. Okt. 10-18 Uhr mit Eintritt, bis 24 Uhr Außenbereich i.d.R. frei zugänglich)

Führungen: Bunkerführungen 11 und 12 Uhr; Dauer ca. 45 Min., bitte festes Schuhwerk und Taschenlampe mitbringen, Treffpunkt: Talstation ehem. Eingang Sesselbahn, oberhalb Rheinmuseum; wegen begrenzter Teilnehmerzahl Anmeldung erforderlich unter Tel. 0261/6675 4000; Achtung Besuch der Festung selbst ist kostenpflichtig

Karthause

Fort Großfürst Konstantin, Am Fort Konstantin



Eindrucksvolles, stadtbildprägendes Fort der preußischen Großfestung Koblenz. 1822-27 erbaut als Bestandteil des Systems Alexander anstelle eines Benediktiner- und späteren Kartäuserklosters sowie über Grabfunden, die bis ins 10. Jh. belegt sind. 1944 rechter Kasemattenflügel überbunkert, in dem bis zum Ende des 2. Weltkriegs die Luftschutzleitstelle für Koblenz untergebracht war.

Geöffnet: 11-15 Uhr (sonst unregelmäßig geöffnet, siehe Webseite)

Führungen: nach Bedarf, Kinderführung 11.30 Uhr durch Mitglieder des Fördervereins pro Konstantin

Programm: Bücherflohmarkt mit ca. 80 Büchern über Koblenz, Schenkungen für die Finanzierung weiterer Sanierungsmaßnahmen am Fort.

Dauerausstellung: Koblenz im 2. Weltkrieg

Lützel

Feste Kaiser Franz, Mayener Straße 48-52



1817-20 nach Hauptentwurf des Ingenieuroffiziers Le Bauld de Nans

errichteter Teil der Festung Koblenz, 1890 aufgegeben, 1920-22

Entfestigung. Im 2. Weltkrieg als Luftschutzraum, später als Notunter-

kunft genutzt. 1959 im Rahmen einer Pionierübung der Bundeswehr

gesprengt. 1997 Gründung des Vereins „Feste Kaiser Franz e.V.“, um die

Anlage vor weiterem Verfall zu bewahren.

Geöffnet: zu den Führungen (sonst zu Führungen auf Anfrage)

Führungen: 11, 13 und 15 Uhr durch Matthias Kellermann

Programm: Kleine Fotoausstellung zur Geschichte der Feste Kaiser Franz

Pfaffendorf

Ev. Kirche, Emser Straße 23

Neugotischer Tuff- und Sandsteinquaderbau, errichtet 1902 von Erhard

Müller als erster evangelischer Kirchenbau auf der rechten Rheinseite

im damals noch eigenständigen Ort Pfaffendorf. Der weiträumige,

zentralisierende Innenraum ist orientiert an den aktuellen Architektur-

leitlinien des „Wiesbadener Programms“.

Geöffnet: 12-17 Uhr (sonst zu Messen und Veranstaltungen)

Führungen: 12 und 15 Uhr durch Mitglieder des Fördervereins

Programm: 11 Uhr Messe, vom Förderverein gestaltet

Wahrschauer Station, Emserstraße 176



1907 für den Wahrschauer errichtet. Bis 1947 genutzt, um vorbeifahrende

Schiffe über die Öffnung der Koblenzer Schiffsbrücke zu informieren.

Nach langem Leerstand und Hochwasserschäden Restaurierung mithilfe

von Zuschüssen der städt. Konservatoren, einheimischer Handwerksbetriebe

und privater Spenden. 2012 als Museum wiedereröffnet.

Geöffnet: 11-17 Uhr (sonst auf Anfrage)

Führungen: nach Bedarf durch Dr. Joachim Zimmermann u.a.

Kreis Mayen-Koblenz

Alken

Alte St.-Michaels-Kirche mit Gebeinhaus und Ehrenfriedhof,

Von-Wiltberg-Straße 18

Einer der ältesten Kirchenbauten an der Mosel, 1015 erstmals genannt.

Im 13. Jh. und später mehrfach erweitert, bis 1849 als Pfarrkirche ge-

nutzt. Zugang über malerische Treppenanlage mit vierzehn Kreuzweg-

stationen, unter der Kirche Beinhaus.

Geöffnet: 14-17 Uhr (sonst Ostern-Ende Okt. So und feiertags 14-17 Uhr)

Führungen: auf Anfrage durch die St. Michaelsbruderschaft Alken; 15.30

Uhr Vorführung der Multimedia-Präsentation: „Zeitreise - 1000 Jahre

alte Kirche St. Michael, Denken und Fühlen in vergangenen Zeiten“,

Dauer 60 Minuten



Andernach, Kurkölnische Burg (S. 39); Foto: Georg Peter Karn, GDKE

Andernach

Alter Krahen, Kölner Straße/Rheinufer



1554-61 errichteter Rundbau am Übergang zwischen Gotik und Renaissance mit Maßwerkfries und Aufsatz mit Tondi, diente hauptsächlich zum Verladen von vulkanischen Gesteinen und Wein; Hebewerk bis 1911 in Betrieb, 2013/14 umfangreiche Restaurierung des hölzernen Innenwerks. Bedeutendes Denkmal der Technikgeschichte.

Geöffnet: zur Führung

Führungen: 11 und 15 Uhr

Kurkölnische Burg, Koblenzer Straße/Ecke Stadtgraben



Ehem. südlichster befestigter Stützpunkt der Kölner Erzbischöfe, als Wasserburg in die mittelalterliche Stadtbefestigung einbezogen. Nach mehrfacher Bestürmung durch die Bürger 1689 von französischen Truppen zerstört. Spätgotischer Bergfried und Palas, frühneuzeitlicher Pulverturm des 16. Jh.

Geöffnet: zu den Führungen

Führungen: 11 und 15 Uhr durch Andreas Schulte

Mariendom, AgrippasträÙe



Pfarrkirche Maria Himmelfahrt, erbaut 1197-1220 als Eigenkirche des Trierer Erzbischofs, stattliche romanische Emporenbasilika mit mächtiger Doppelturmfront und Chorflankentürmen. Hauptbeispiel der Spätromanik am unteren Mittelrhein, zugleich eine der schönsten romanischen Kirchen des Rheinlands.

Geöffnet: 10-18 Uhr (sonst 10-18 Uhr)

Führungen: ab 12 Uhr stündlich durch den Förderverein Mariendom

Mikwe, Hochstraße 52 – 54 (unter dem Historischen Rathaus)

Bad des 13. Jh., tief unter der Erde neben der mittelalterlichen Synagoge erbaut. Bedeutendes Baudenkmal zur Geschichte der Juden in Andernach, zugleich Mahnmal der Pogrome im Mittelalter und der frühen Neuzeit. Vor dem Eingang Gedenksäule für die Opfer der jüdischen Gemeinde zur Zeit des Nationalsozialismus.

Geöffnet: zu den Führungen (sonst im Rahmen von Stadtführungen)

Führungen: 12 und 16 Uhr

Runder Turm, Agrippastraße/Ecke Konrad-Adenauer-Allee



Mächtiger, 56 m hoher Rundturm in „Butterfassform“, errichtet 1440-53 als nordwestlicher Eckpfeiler der mittelalterlichen Stadtbefestigung. Einer der stattlichsten Stadttürme des Spätmittelalters in Deutschland. 2003 umfassende Restaurierung.

Geöffnet: 11-18 Uhr (sonst Apr.- Okt. Sa, So 11-18 Uhr)

Führungen: nach Bedarf durch Roland Walther und Mitglieder des Fördervereins Runder Turm

Programm: Informationen über das Historische Bauwerk mit integrierter Jugendherbergsausstellung an der Turmhütte im Eingangsbereich

St. Michaelskapelle, Breite Straße 108

Ehem. Friedhofskapelle und Beinhaus des 1127 gegründeten Augustinerinnenklosters St. Maria vor den Toren, dem späteren hochadeligen Damenstift St. Thomas. Um 1220 errichteter, ursprünglich zweigeschossiger Tuffquaderbau der rheinischen Spätromanik mit reicher Bauzier.

Geöffnet: 10-18 Uhr (sonst nicht geöffnet)

Führungen: nach Bedarf durch den Förderverein Michaelskapelle

Rheintor, Konrad-Adenauer-Allee



Repräsentativer Stadteingang von der Rheinseite, eine der ältesten Doppeltoranlagen am Rhein. Stadtseitiger Teil um 1200 mit überlebensgroßen romanischen Tuffsteinfiguren, im Volksmund als Andernacher Bäckerjungen bezeichnet.

Geöffnet: zur Führung

Führungen: 13.45 Uhr

Stadtmuseum, Hochstraße 99



Ehem. Haus von der Leyen, repräsentativer, Ende des 16. Jh. für Georg von der Leyen in Spätrenaissanceformen errichteter Adelshof, der die Kurkölnische Burg als Sitz des Amtmanns ablöste. Seit 1936 Heimatmuseum.

Geöffnet: 11-18 Uhr (sonst Di-Fr 10-16, Sa, So und feiertags 14-17 Uhr)

Koborn-Gondorf

Gondorf, Schloss von der Leyen, Von-der-Leyen-Platz



Stammsitz des Geschlechts von der Leyen. Weitläufige, aus mehreren Burghäusern des 14.-18. Jh. bestehende Schlossanlage an der Mosel, beim Bau der Moselbahnstrecke um 1885 in zwei ungleiche Teile zerschnitten. Hauptburg mit Palas des 15. Jh. und offener Holzgalerie, um 1560. Im Schloss Wein- und Heimatmuseum.

Geöffnet: 12-18 Uhr (sonst Ostern-Okt. Sa 11-14, So 14-16 Uhr)

Führungen: 14 und 16 Uhr durch Mitglieder des Heimatvereins Gondorf

Programm: 13.30 Uhr Begrüßung durch den Ortsbürgermeister, ab 15.30 Uhr Kaffee und Kuchen, Weinkirmes in Gondorf

Kottenheim

Pfarrkirche St. Nikolaus, Burgstraße 1



Stattliche neugotische Basilika, errichtet ab 1854 nach Plänen des Kölner Domwerkmeisters Architekten Vincenz Statz; barocker Kirchturm, 1904 von dem in Kottenheim geborenen Architekten Caspar Clemens Pickel aufgestockt. Bemerkenswertes Renaissance-Epitaph des Junkers Konrad Schilling von Lahnstein von 1539.

Geöffnet: 10-18 Uhr



Münstermaifeld, Ehem. Stiftskirche (S. 42); Foto: Georg Peter Karn, GDKE

Kretz

Römerbergwerk Meurin, Nickenicher Straße (an der B 256)

Römisches Tuffbergwerk mit originalen Abbauspuren; „antike Technikwelt“ im Außenbereich, Werkshütten mit riesiger Drehsäule, Steinsäge, Kran u.a. Seit 2000 touristische Nutzung als Museum und für kulturelle Zwecke, stetiger Ausbau der Ausstellung mit Mitmachaktionen, zweifacher Europa-Nostra-Preisträger.

Geöffnet: 9-17 Uhr (sonst März-Okt. 9-17 Uhr)

Führungen: Führungen im Außenbereich nach Bedarf durch Vulkanpark-Gästepfleiter

Programm: Für den Innenbereich stehen Audioguides zur Verfügung. Präsentation und Betätigung der antiken Maschinen, zum Beispiel den Penstaspastos, den Antiken Baukran, möglich; Kindermitmachaktionen

Kruft

Alte Propstei, Große Gasse 21

Barockes Anwesen, Anfang des 18. Jh. Zweigeschossiges Hauptgebäude mit Satteldach schließt im Osten mit einer dreiseitigen Hauskapelle. Mit Fördermitteln des Bundes und des Landes Rheinland-Pfalz Dachsanierung, einschließlich der Schiefereindeckung in sog. Altdeutscher Deckung.

Geöffnet: 11-18 Uhr (sonst nicht geöffnet)

Führungen: nach Bedarf

Mendig

Niedermendig, Kath. Pfarrkirche St. Cyriakus, Kirchstraße



Spätromanische Pfeilerbasilika, mit der großen neugotischen Kirche des Kölner Dombaumeisters Vinzenz Statz (1852-57) zu einer Baugruppe vereinigt. Bemerkenswerte, z.T. mittelalterliche Ausstattung, darunter die in Umfang u. Vollständigkeit beachtlichen Wandmalereien des 13.-15. Jh., die u.a. die Apostel, den hl. Christophorus und das jüngste Gericht zeigen.

Geöffnet: 12-18 Uhr (sonst zum Teil auch geöffnet)

Führungen: 12, 14, 16 Uhr und nach Bedarf durch Albrecht Diefenbach, Förderverein St. Cyriakus

Programm: Ausstellung liturgischer Geräte und historischer Aufnahmen. Besichtigung der in Restaurierung befindlichen neuen Kirche möglich

Obermendig, St. Florinshof, St.-Florin-Straße 6

Ehem. Fronhof des Koblenzer Florinsstifts; ausgedehnte, in jüngster Zeit restaurierte Hofanlage mit stattlichem Wohngebäude, spätgotischer Kapelle und Torhaus.

Geöffnet: 11-18 Uhr

Programm: 12 - 12.15 und 16 - 16.15 Uhr: Kurdische und iranische Liebeslieder von Fariba Veisi, 15 Uhr kath. Messe, Kaffee und Kuchen

Mülheim-Kärlich

Mülheim, Alte Kapelle, Kapellenstraße 16

1313-18 als Stiftung errichteter gotischer Saalbau mit gewölbtem Chor, im späten 19. Jh. profaniert und durch eine Zwischendecke unterteilt.

Wiederherstellung des Raums geplant.

Geöffnet: 11-15 Uhr

Führungen: 11 und 14 Uhr durch Oswald Senner

Münstermaifeld

Ehem. Stiftskirche Münstermaifeld, Münsterplatz



Bedeutende, das Landschaftsbild des Maifeldes weithin beherrschende Basilika mit monumentaler Westturmgruppe des 12. Jh., spätromanisch-frühgotischem Chor und hochgotischem Langhaus, 1322 durch Balduin von Luxemburg geweiht. Reiche Ausstattung mit spätgotischem Sakramentshäuschen, Antwerpener Flügelretabel des frühen 16. Jh., mittelalterlichen Wandmalereien und Skulpturen sowie Stumm-Orgel von 1721/22.

Geöffnet: ganztags (sonst auch geöffnet)

Führungen: 15 Uhr durch Manfred Becker

Ehem. Synagoge, Severusstraße 6

Erbaut 1885-86, im Zuge der Novemberpogrome 1938 zerstört. Ruine in den 1980er Jahren gesichert, nach Gründung eines Fördervereins 1997 Wiederaufbau zu einer Gedenkstätte für die ausgelöschte jüdische Gemeinde. Dauerausstellung zur Geschichte der Juden in Münstermaifeld.

Geöffnet: 11-15.30 Uhr

Führungen: nach Bedarf durch den Vorstand des Fördervereins

Programm: Ab 17 Uhr Konzert, veranstaltet vom Kulturverein Nauenheim, Einlass ab 16.30 Uhr

Rhens

Königsstuhl, B9 (in der Nähe der Waldescher Straße/ Auf Schawall)



Im 13./14. Jh. gewann Rhens reichsgeschichtliche Bedeutung: Am Vierländereck Trier-Köln-Mainz-Rheinpfalz wurde Rhens zum Versammlungsort der Kurfürsten, hier wurden Könige nominiert und sogar gewählt. Im August 1400 wurde der Wittelsbacher Ruprecht von der Pfalz auf dem Königsstuhl zum König erhoben.

Geöffnet: 11-17 Uhr (sonst auch zugänglich)

Führungen: 11.30 und 13.30 Uhr durch Alexander Thon, Historiker

Programm: Kaiser-Ruprecht-Bruderschaft mit Wein- und Bücherstand

Scharfer Turm, Am Rheinufer





Eckturm der Stadtmauer, einst Zollturm, 1629-68 als Hexen- und Folterkeller verwendet. Heute Museum der Kaiser Ruprecht Bruderschaft Rhens und Türmerzimmer des Stadtführers.

Geöffnet: 10-17 Uhr (sonst auf Anfrage)





Saffig, Barockkirche St. Cäcilia (S. 43); Foto: Georg Peter Karn, GDKE

Führungen: nach Bedarf durch die Kaiser-Ruprecht-Bruderschaft Rhens
Programm: Freie Besichtigung und Führung auch zur Aussichtsplattform

Spätmittelalterliche Stadtmauer, Am Rhein/Schießgraben  
Weitgehend erhaltene spätmittelalterliche Stadtmauer mit einem Umfang von 900 m, errichtet um 1400 als unregelmäßiges Fünfeck mit Türmen, Letzen und Toren, kürzlich umfassend instandgesetzt.
Geöffnet: zur Führung (sonst auch zugänglich)
Führungen: 11 Uhr durch Franz-Josef Schmillen
Treffpunkt: Touristinfo hinter dem alten Rathaus, Dauer 90 Minuten
Programm: in der Innenstadt Stadtfest

Saffig

Barockkirche St. Cäcilia, Hauptstraße 16 
Charakteristische Landkirche Balthasar Neumanns, 1739-42 unter Leitung von Johann Georg und Johannes Seiz errichtet. Gewölbter Saalbau mit halb eingezogenem Frontturm. Spätbarocke, nach 1960 aus verschiedenen Kirchen zusammengetragene Ausstattung mit reichverzierten Altären und Rokokokanzel.
Geöffnet: 10.30-18 Uhr (sonst auf Anfrage)
Führungen: 14 und 16 Uhr durch Michael Reuter, Förderverein Barockkirche

Schlosspark der Barmherzigen Brüder Saffig, Aumerich 4/ Ecke Hauptstraße 
Parkanlage des barocken, im frühen 19. Jh. abgebrochenen Schlosses der Grafen von der Leyen im Bereich der Fachklinik der Barmherzigen Brüder. Alter Baumbestand mit zwei Pavillons des 18. Jh., Grottenpavillon mit Weiher und Quelle. Öffentlich zugängliches Privatgelände.
Geöffnet: 10-18 Uhr (sonst auch geöffnet)
Führungen: 13.30 und 15.30 Uhr durch Mitarbeiter
Treffpunkt: Parkplatz Schlösschen, Aumerich 4. Schnitzeljagd für Kinder durch den Park, Möglichkeit zur Besichtigung des Verwaltungsgebäudes der Barmherzigen Brüder Saffig und der Barockkirche

Spay

Peterskapelle, Mainzer Straße 2

Um 1300 erbauter gotischer Saalbau mit flachgedecktem Schiff und gewölbtem Chor, bemerkenswert wegen der nahezu vollständig erhaltenen Ausmalung der Bauzeit mit biblischen Darstellungen. Im Chor Reste des mittelalterlichen Fliesenbodens.

Geöffnet: 10-18 Uhr (sonst auf Anfrage)

Führungen: 14 Uhr durch Herrn Werner, Förderkreis Peterskapelle

Zweitseithof, Dorfstraße 34



Ehem. Bauernhof und Weingut mit Fachwerkhaus des 17. Jh.

Geöffnet: 15-18 Uhr

Führungen: 15 Uhr Führung durch Herrn Schmillen zum Thema traditionelles Handwerk und über Fachwerkhäuser im Ortskern, beginnt und endet am Zweiseithof. Präsentation traditioneller Schieferdeckung an einem Dachmodell, Besichtigung des denkmalgeschützten Treppenhauses und des Weinkellers

Weißenthurm

Denkmal-Spaziergang, Hauptstraße

Denkmalspaziergang mit Hermann Doetsch vom Weißen Turm, zur kath. Pfarrkirche und dem Hoche-Denkmal, musikalisch begleitet von Hans Wohlgemuth.

Geöffnet: 14 Uhr, Treffpunkt: vor dem Weißen Turm

Weißer Turm, Hauptstraße

Spätgotischer, ca. 28 m hoher Wohnturm, der unter dem Trierer Erzbischof Werner von Falkenstein um 1400 errichtet wurde. An der Grenze zum Kurfürstentum Köln diente er der Erhebung des Landzolls.

Geöffnet: 13-17 Uhr

Programm: Turm-Café organisiert durch den Verkehrs- und Verschönerungsverein

Rhein-Hunsrück-Kreis

Herschwiesen

Schloss Schöneck, Schönecker Straße



Reichsministerialenburg des 13. Jh., 1618 zerstört, 1748 und Anfang 20. Jh. zurückhaltender Wiederaufbau der Hauptburg, 1910-22 Sommersitz des Malers Wilhelm Steinhausen und seither im Besitz der Familienstiftung Steinhausen.

Geöffnet: 11-16 Uhr

Führungen: 11, 13 und 15 Uhr durch Marie Theres Hoppe

Hirzenach

Propstei Hirzenach, Propsteistraße 2



Ehem. Propstei des Benediktinerklosters Siegburg mit roman. Propsteikirche (um 1110) und repräsentativem barockem Propsteigebäude von 1716; eines der reizvollsten Architekturensembles am Mittelrhein. Unterhalb auf einer Terrasse unverformt erhaltener Barockgarten mit Buchs-einfassungen, der zu den letzten seiner Art in Rheinland-Pfalz gehört.

Geöffnet: 13.30-18 Uhr

Programm: Getränke, Kaffee und Kuchen



Hirzenach, Propstei (S. 44); Foto: Georg Peter Karn, GDKE

Ravengiersburg

Ev. Kirche, Hauptstraße

Kreuzförmiger Bau, 1907/08 von Baurat Haeuser in neugotischen Formen errichtet. Orgel der Gebrüder Stumm um 1750, ursprünglich in der Kirche von Bad Münster am Stein.

Geöffnet: 14-18 Uhr (sonst nicht geöffnet)

Führungen: 14-17 Uhr nach Bedarf durch den Hunsrückler Dombauverein Ravengiersburg

Hunsrückdom, Hauptstraße 29



Ehem. Augustinerchorherrenstift St. Christophorus, romanische Doppelturmfassade von landschaftsprägender Wirkung mit Michaelskapelle. Einschiffiges Langhaus im 15. Jh. erneuert und 1708-11 in barocken Formen wiederhergestellt.

Geöffnet: 14-18 Uhr (sonst 8-18 Uhr geöffnet)

Führungen: ab 14-17 Uhr stündlich und nach Bedarf durch den Hunsrückler Dombauverein Ravengiersburg

Simmern

Ev. Stephanskirche, Römerberg 1



Ehem. Schlosskirche, als spätgotische Hallenkirche mit Sterngewölben ausgeführt. 1486 durch Herzog Johann I. von Pfalz-Simmern im Rahmen des Ausbaus der Stadt zur Residenz begonnen. Bedeutende Reihe herzoglicher Grabmäler aus der Renaissance, barocke Stumm-Orgel von 1782.

Geöffnet: 9-18 Uhr (sonst 9-17 Uhr)

Führungen: Erlebnisorientierte Führung für Kinder, Jugendliche und Erwachsene 15.30 Uhr durch Pfarrer Gottfried Heß

Oberwesel

Ehem. Minoritenkloster mit Garten, Oberstraße 11



1242 begonnen, 1803 säkularisiert und 1836 größtenteils abgebrannt, heute in Privatbesitz. Sog. Klostergarten in Anlehnung an historische Vorbilder von den Landschaftsarchitekten Schmitz und Wünsch aus Bad Kreuznach angelegt. Farblich unterschiedlich gestaltete Felder. Besonders erwähnenswert sind alte Rosensorten und Rhododendren.

Geöffnet: 13-18 Uhr (sonst zu Führungen geöffnet)
Führungen: Klostergartenführungen 13.30 und 16.30 Uhr durch Frau Haasenritter
Programm: Besichtigung des Refektoriums, der Kirchenruine und des nördlichen Kreuzgangs möglich

Stadt Trier

Trier

**Bastion/Roter Turm der Stadtmauer, Kaiserstraße
(Ecke Hindenburgstraße)**



Gebaut ca. 1543 im Rahmen der Erstellung der Stadtmauer von Trier. Der Turm wies ursprünglich drei Geschosse auf. Genutzt wurde er zur Verteidigung der Stadt.

Geöffnet: 13.30-16.30 Uhr

Führungen: nach Bedarf durch Herrn und Frau Ahner

**Ehem. kurfürstliches Schloss mit Palastgarten,
Willy-Brandt-Platz 3**



Entstanden durch Umbauten der röm. Palastaula, mittelalterliche Einbauten sind jedoch nicht erhalten. Für den Bau des Renaissanceschlusses ab 1615 Abriss der Ostwand und Südwand. Vierflügelanlage unter Kurfürst Karl Kaspar von der Leyen 1652-73 vollendet, unter Johann Philipp von Walderdorff 1756-68 wurde der Südflügel durch den Rokokobau ersetzt.

Geöffnet: 10-18 Uhr

Zu besichtigen sind das Foyer und Treppenhaus des Rokokoflügels, der große Sitzungssaal und der Innenhof. Zugang durch den Eingang Palastgarten. Foyer und Innenhof sind barrierefrei erreichbar

Porta Nigra, Simeonstraße 60



Ehem. Nordtor der römischen Stadtbefestigung, um 180 n. Chr. als Doppeltor mit flankierenden Türmen erbaut. Um 1040 nach dem Tod des im Nordturm ansässigen Einsiedlers Simeon Umbau zur Doppelkirche, 1148-53 Anbau des Chors mit polygonaler Apsis und Zwerggalerie. 1747-50 Barockisierung, ab 1803 Entfernung der späteren Einbauten bis auf den Chor.

Geöffnet: 9-18 Uhr (sonst Apr.-Sept. 9-18, Okt.-März 9-17 und Nov.-Feb. 9-16 Uhr)

Programm: 9.9., 19 Uhr Hochamt zu Ehren des heiligen Simeon mit dem Kirchenchor von Liebfrauen und dem Abteier Blechbläserquartett. 10.9.: Letzter Einlass 30 Min. vor Schließung, Achtung kostenpflichtig: normaler Eintritt wird erhoben

Schloss Monaise, Schloss Monaise 7



Frühklassizistisches Lustschloss am linken Moselufer, 1779-83 von Francois Ignace Mangin als Sommerresidenz des Trierer Domdechanten Philipp Nikolaus Graf von Walderdorff erbaut, historische Parkanlage ist teilw. erhalten mit sehenswerten Elementen (Monopteros, Grabkapelle).

Geöffnet: zur Führung (sonst als Gastronomie geöffnet)

Führungen: 15 Uhr durch Dr. Karl-August Heise



Trier, Ehem. kurfürstliches Schloss (S. 46); Foto: Georg Peter Karn, GDKE

St. Paulin, Thebäerstraße



Ehem. Stiftskirche nördl. der Stadt, wurde auf einem antiken Gräberfeld errichtet (wie auch St. Maximin). Besonders sehenswert sind die Deckenmalereien und Skulpturen im Inneren der Kirche.

Geöffnet: 10-17 Uhr (sonst Mo, Mi-Sa 9-17, Di 11-17 und So 10-17 Uhr)

Führungen: „Die göttliche Himmelspracht im Dienste der Trierer Fürstenmacht: Franz Georg von Schönborn und die Basilika St. Paulin“, 14 Uhr

Trierer Dom, Domfreihof 4b



Älteste Bischofskirche Deutschlands, im Kern um 340, Erweiterung unter Bischof Egbert, Weihung des Westchors 1121. 1719-23 Umgestaltung durch Georg Judas (Querhaus hinzugefügt und barocke Hauben aufgesetzt). Im 19. Jh. Wiederherstellung des mittelalterlichen Erscheinungsbildes.

Geöffnet: 6.30-18 Uhr (sonst auch geöffnet)

Führungen: Die göttliche Himmelspracht im Dienste der Trierer Fürstenmacht. Der Allerheiligenaltar Lothar von Metternich im Dom zu Trier 15 Uhr durch Manuel Uder M.A.; Treffpunkt: Am Allerheiligenaltar

Welschnonnenkirche, Flanderstraße 2

Ehem. Klosterkirche, erster hochbarocke Sakralbau Triers (1714-17). Bauezeitliche Ausstattung nahezu vollständig erhalten, bspw. die Empore mit Kölner Stuckdecken, der Hauptaltar und die Orgel (1757). Das Auguste-Viktoria-Gymnasium war Teilnehmer an „denkmal aktiv - Kulturerbe macht Schule“, dem Schulprogramm der Deutschen Stiftung Denkmalschutz.

Geöffnet: 13-18 Uhr (sonst 8-18 Uhr)

Führungen: mit Klangbeispielen der Orgel 13, 15 und 17 Uhr
Programm: 12 - 18 Uhr: Einblicke in Schiefer-, Klempner-, Zimmerer- und Kunstschmiedearbeiten der Handwerker der Bauhütte Welschnonnenkirche. Schülerinnen und Schüler des Auguste-Viktoria-Gymnasiums, Teilnehmer am Schulprogramm „denkmal aktiv“ (Dt. Stiftung Denkmalschutz), bieten im Innenhof Kaffee, Kuchen und Getränke an

Heiligkreuz, Herrenbrünchen, Metzger Allee

Barockes Brunnenhaus von 1682, aufgestockt 1728; der bereits um 1200 erwähnte Brunnen speiste eine 1494 auf erzbischöflichen Befehl angelegte Wasserleitung zum Hauptmarkt. In der Brunnenstube die Mundlöcher dreier Stollen, im Obergeschoss steinerne Wappentafeln mit der Geschichte des Brunnenhauses.

Geöffnet: 10-17 Uhr (sonst auf Anfrage)

Führungen: stündlich durch Christiane Salm-Schenten und Hans-Josef Keipinger

Ehem. Vermessungs- und Katasteramt, Sichelstraße 8



1903/05 in neuromanischen Formen teilw. über dem Zentralweinkeller der Staatl. Weinbaudomäne errichtet. Beispiel für Macht und Pracht der preußischen Verwaltung in Trier zu Beginn des 20. Jh. Neoromanischer Verwaltungsbau mit hochwertiger Innenausstattung im Eingangsbereich und in den Fluren. Skulpturenschmuck auf Kapitellen und Medaillons mit anspielungsreichen figürlichen Darstellungen.

Geöffnet: 13-16.30 Uhr (sonst zu den Öffnungszeiten der Stadtverwaltung Trier)

Führungen: halbstündlich durch Mitarbeiter der städtischen Denkmalpflege und der Gebäudewirtschaft der Stadt Trier

Alte Kapelle auf dem Hauptfriedhof, Herzogenbuscher Straße 8



1870 als Stiftung des Trierers Johann P. J. Hermes in neugotischem Stil errichtet. Zu den Seiten schließen sich je zwei Annexe mit Giebeln an, in denen sich eine Aufbewahrungshalle befindet.

Geöffnet: 10.30-16.30 Uhr (sonst auch geöffnet)

Führungen: 10.30, 11.30, 14 und 15 Uhr durch Herrn Tholl und Herrn Lange; Während der Führung wird auch auf den denkmalgeschützten Bereich des Hauptfriedhofs eingegangen

Pfalzel

Erzbischöfliche Burg, Burgstraße



Kleiner römischer Palast, sog. Palatium aus dem 4. Jh., im 11./12. Jh. zum Teil für die Trierer Erzbischöfe und Kurfürsten zur Residenz ausgebaut. Wasserburg innerhalb einer Festung mit Wallmauer.

Geöffnet: 11-18 Uhr

Führungen: 15-17 Uhr nach Bedarf durch Mitglieder des Arbeitskreises Ahl Paltz und Wohnungsinhaber

Programm: Ausstellung alter Holzschnitte und Fotos der Pfalzeler Altertümer im Amtshaus Residenzstraße. Kaffee und Kuchen in der Zehntscheune. Modernes Wohnen im Burgturm und Wallmauer mit Kasematten

Zollschreiberhaus, Spielplatz 13



Prächtiger Renaissancebau, erbaut 1579 vom kurfürstlichen Zollschreiber Wilhelm Rosport. Jahreszahl und Wappen über der Eingangstür.

Vor 30 Jahren noch in ruinösem Zustand, wurde das Haus unter denkmalpflegerischen Gesichtspunkten renoviert. Es ist ein Beispiel dafür, wie man historische Bauformen mit modernen Nutzungen in Einklang bringen kann.

Geöffnet: 14-16 Uhr

Führungen: nach Bedarf durch Familie Donovan, Eigentümer

Fell

Besucherbergwerk Fell, Auf den Schiefergruben

Bedeutender Standort des Dachschieferbergbaus seit dem 17. Jh. mit Blütezeit im 18./19. Jh. Auf Initiative des 1991 gegründeten Fördervereins Ausbau als Besucherbergwerk u.a. mit öffentlicher Unterstützung. Ausgedehnte unterirdische Stollen, Förderstrecken und imposante Abbaukammern vermitteln einen Eindruck von der gefährvollen und harten Arbeit der Leyenbrecher zwischen 1850 und 1968.

Geöffnet: 10-18 Uhr (sonst auf Anfrage zu Führungen)

Führungen: 14 Uhr durch Hans-Werner Gorges, Grubenführer

Longuich

Alte Burg, Maximinstraße (Eingang Ecke Burgstraße)



Spätmittelalterliches Burghaus, 1360 als Lehen der Reichsabtei St. Maximin erstmals erwähnt, 1496 umgebaut. Teilweise bauzeitliche Raumaufteilung mit restaurierter Holzbalkendecke, Fachwerkwand und spätgotischen Fenstereinfassungen. Urkunden und Stammtafel der Platt von Longuich. 2010 mit der Denkmalplakette Trier-Saarburg ausgezeichnet.

Geöffnet: 12-19 Uhr (sonst Fr 16-18 und Sa 10-13 Uhr)

Führungen: auf Anfrage durch Jürgen, Kathrin oder Franz Schlöder

Programm: Spätsommerfest mit Ausstellung, Weinprobe und Flammkuchen aus dem Steinbackofen.

Kirsch

Pfarrkirche St. Laurentius, Maximinstraße 14



Stattlicher Saalbau des Spätbarock, 1771 unter Einbeziehung des romanischen Turms der Vorgängerkirche. Prachtige Rokoko-Ausstattung mit Säulenaltären, Kanzel, geschnitzter Kommunionbank und Gestühl. Römische Säulenfragmente als Taufstein, gotische Madonna mit der Traube.

Geöffnet: 16-18 Uhr (sonst Apr.-Okt. Fr-So 16-18 Uhr)

Führungen: nach Bedarf durch den Arbeitskreis Offene Kirche

St.-Sebastian-Kapelle, Engelgasse



Spätbarocker Putzbau von 1781 mit schlichter Giebelfassade, über dem Portal Nischenfigur des hl. Wendelinus. Im Inneren Sandsteinfigur des heiligen Sebastian, Ende des 16. Jh., und Gemälde mit den 14 Nothelfern.

Geöffnet: 14-18 Uhr (sonst zu Messen und Sa 16-18 Uhr an vier Weinhöfefesten)

Führungen: nach Bedarf durch den Arbeitskreis Offene Kirche

Newel

Butzweiler, Pützlöcher und römisch/neuzeitlicher Steinbruch, zwischen Butzweiler und der Burg Ramstein

Römischer Steinbruch des 2./3. Jh., im 19./20. Jh. erneut ausgebeutet, das im 2. Jh. betriebene Kupferbergwerk 1781 wiederbelebt. Schacht- und Stollensysteme mit sog. Pützlöchern (Brunnenlöchern), die vermutlich als Mutungsschächte dienen.

Geöffnet: 11-16 Uhr (sonst auf Anfrage)

Führungen: nach Bedarf durch Herrn Wagner, Herrn Lieser, Herrn Matter und Herrn Schoenmakers

Programm: Getränke, Kaffee und Kuchen, Flyer und Infomaterial

Gerolstein

Erlöserkirche, Sarresdorfer Straße 15



Als 100. und letzte vom Berliner-Kirchbauverein finanzierte Kirche 1911-13 erbaut und von Kaiser Wilhelm II. persönlich eingeweiht. Die Pläne für den an italo-byzantinischen Vorbildern orientierten, kreuzförmigen Zentralbau mit achteckigem Mittelsturm stammen von Franz Schwechten. Prachtvolle Ausstattung mit einem Bildprogramm aus ca. 24 Millionen Mosaiksteinen.

Geöffnet: 13-17 Uhr (sonst zu Führungen Apr.-Okt. Mi und Sa 10 und 15 Uhr)

Führungen: 15 Uhr durch Herrn Sander

Lissingen, Unterburg Lissingen, Prümer Straße 1



Stattliche Baugruppe, in Ober- und Unterburg geteilt. Der mittelalterliche Bau wurde im 14.-17.Jh. stetig erweitert. Zentraler Turm des 14.Jh., Wohnbau des 17.Jh. mit gotischem Kern. Anders als die meisten Eifelburgen blieb die an der Kyll gelegene ehem. Wasserburg weitestgehend unzerstört und hat bis heute ein bauliches Erbe von der Gotik bis in die Neuzeit bewahrt.

Geöffnet: 11-17 Uhr (sonst Apr.-Okt. Di-So 11-17 Uhr)

Führungen: nach Bedarf

Programm: Burrgastronomie geöffnet, Informationsstand des Ortskuratoriums Koblenz der Dt. Stiftung Denkmalschutz; Informationen zur Arbeit der Stiftung

Mürtenbach

Bertradaburg/Denkmalzone, Burgring



Mittelalterliche Höhenburg mit Palas, Torburg und hufeisenförmigen Bastionen. Im 14. Jh. erstmals erwähnt, heute Ruine. Erhaltene Torburg mit zwei Rundtürmen und Zwischenbau. Unter einem neuzeitlichen Wohnhaus befinden sich ein Keller des ehem. Saalbaus und die Reste zweier Bastionen (um 1589).

Geöffnet: 11-16 Uhr (sonst bedingt zugänglich)

Führungen: stündlich

Programm: durch den Regionalverband Eifel



REGION: RHEIN – LAHN – WESTERWALD

Kreis Altenkirchen

Altenkirchen

Bismarckturm, Bergstraße



14 Meter hoher Turm aus heimischem Gestein erbaut, auf Initiative Altenkirchener Bürger. Grundsteinlegung 1914 und Einweihung 1922. Als Aussichtswarte und zum Abbrennen der Bismarck-Feuer errichtet. 2009-2010 Restaurierungsarbeiten.

Geöffnet: 11-17 Uhr (sonst am 1. So im Monat 14-16 Uhr u. auf Anfrage)
 Führungen: nach Bedarf durch den Förderverein Bismarckturm e.V.

Historisches Quartier, Marktstraße 31/33

Eröffnung 2016, bereits Monate zuvor wurde damit begonnen, tausende Dokumente historisch zu ordnen und zu digitalisieren.

Ausgewählte Exponate und wechselnde Bilderausstellungen ergänzen die Dokumentation der Geschichte Altenkirchens.

Geöffnet: 14.30-16.30 Uhr (sonst Di 15-17, Do 11-13, jeden 3. So im Monat 14-17 Uhr) Mitglieder des Fördervereins Bismarckturm sind für Fragen und Erläuterungen vor Ort.

Stadtführung: Macht und Pracht im alten Altenkirchen, Marktstraße 31/33



Sind Macht- oder Prachtbauten in der Kreisstadt Altenkirchen Vergangenheit? Trotz des Großbrands 1893 und Zerstörungen im 2. Weltkrieg gibt es heute noch Gebäude, die durchaus Prachtbauten sind.

Führungen: 15 Uhr durch Doris Enders, Dauer 1,5 Std.;;
 Treffpunkt: Historisches Quartier

Birnbach

Ev. Pfarrkirche, Kirchstraße 29

Dreischiffige, querhauslose Pfeilerbasilika, 1131 erstmals urkundlich erwähnt. Bezeichnender Vertreter einer Gruppe romanischer Dorfkirchen im rechtsrheinischen Raum. Fachwerkportal von 1687, Orgelprospekt von 1680. Inzwischen wurde das Längsschiff erweitert und der Turm erneuert. Zur Ausstattung gehört eine Beckenrath-Orgel.

Geöffnet: 12-17 Uhr (sonst zu Messen, Konzerten und auf Anfrage)

Führungen: 14 Uhr durch Erhard Waßmuth

Burglahr

Alvenslebenstollen, Kur-Kölner-Straße 5

Wasserlösungsstollen der Grube Louise (1835-64), benannt nach dem ehem. preußischen Finanzminister Albrecht Graf von Alvensleben; auf 400 m befahrbar, mit Malachit- und Chrysokoll-Ausblühungen, farbenprächtigen Stalaktiten und Stalakmiten (Brauneisensteinschlämmen und Mangan). Seit 1999 zur Besichtigung zugelassen und z.T. befahrbar.

Geöffnet: zu den Führungen (sonst auf Anfrage)

Führungen: 11, 13 und 15 Uhr

Flammersfeld

Raiffeisen-Museum, Raiffeisenstraße 11

Fachwerkhaus, erbaut um 1800, mit Bauerngarten, 1848-52 Wohnsitz von Bürgermeister F. W. Raiffeisen, dem Begründer des „Hülfsvereins zur Unterstützung unbemittelter Landwirte“.

Geöffnet: 11-16 Uhr (sonst Apr. - Nov. 1. So im Monat 14-17 Uhr und auf Anfrage)

Führungen: Führungen nach Bedarf

Friesenhagen

Krottorf, Schloss Crottorf, Krottorf 2



Wasserschloss mit mittelalterlichem Kern, im Wesentlichen Mitte des 16. Jh. ausgebaut; weitere bauliche Veränderungen in der 2. Hälfte des 17. Jahrhunderts und um 1730. In der näheren Umgebung Kapelle zum Hl. Kreuz (1701) sowie Kreuzweg.

Geöffnet: 11-18 Uhr (sonst Apr.-Okt. Fr-So und feiertags)

Programm: Besichtigung der Schlosshöfe und Außenanlagen

Hilgenroth

Ev. Pfarrkirche, Hauptstraße 12

Basilika mit romanischem Westturm (ca. 1200) und gotischem Schiff (1433), ursprünglich als Gnadenkapelle für ein Muttergottesbild errichtet, ehem. Marienkapelle für Wallfahrten.

Geöffnet: 10-17 Uhr (sonst zu Messen und auf Anfrage)

Kontakt: Pfarrer Hans-Jürgen Volk, Ev. Kirchengemeinde Hilgenroth

Kircheib

Kirche, Kirchstraße

Dreischiffige romanische Pfeilerbasilika mit Westturm, 1131 erstmalig erwähnt. Gestaffelter Bruchsteinbau, Glocken um 1200 und von 1535. Turmmummantelung aus dem 18. Jahrhundert.

Geöffnet: 11-17.30 Uhr (sonst zu Messen und auf Anfrage)

Führungen: nach Bedarf durch Wilhelm Meuler



Willroth, Förderturm der Grube Georg (S. 54), Foto: Jürgen Ernst, GDKE

Neuenhof, Natur-Denkmalzone Motte Broichhausen, Röttgenstraße
 Wohnhügel einer frühmittelalterlichen, noch 1350 bis 1500 bewohnten Burganlage mit Resten des Wassergrabens und zweier Schutzwälle. Standort eines ehem. Stein- oder Holzturms. Hügel und Wallanlagen sind noch deutlich erkennbar.

Geöffnet: zur Führung (sonst auch zugänglich)

Führungen: Führung auf Anfrage durch Wilhelm Meuler, telefonische Anmeldung erforderlich bei Wilhelm Meuler: 02683/7270

Mehren

Ev. Pfarrkirche, Kirchstraße

Beherrschend über dem Dorf gelegene, um 1200 erbaute romanische Pfeilerbasilika mit Fachwerkaufbau des 18. Jh., Buntglasfenster von 1969, gestaltet vom Michelstädter Glasmaler Heinz Hindorf.

Geöffnet: 12-17 Uhr (sonst Apr.-Okt. So 11-17 Uhr, zu Messen und auf Anfrage)

Führungen: Gruppenführungen nach Bedarf, Anmeldung telefonisch bei Thomas Schnabel, Tel. 02686/1364.

Programm: Ab 13 Uhr Dorfcafé im Pfarrgarten geöffnet. Für Gruppenführungen Anmeldung telefonisch erforderlich bei Thomas Schnabel

Führung: Historischer Dorfbereich, Kirchstraße

Informationen zur Ortsgeschichte. Fachwerkbauten um die Kirche als Zeugnisse der regionalen Entwicklung des 16., 18. und 19. Jh.: Die „Alte Schule“ von 1547 in prächtiger spätgotischer Konstruktion, Gefängnis von 1547, Hartheis Hof von 1675, ehem. Eulerhaus von 1720.

Führungen durch den Dorfverschönerungsverein Mehren.

Geöffnet: 11-17 Uhr nach Bedarf

Programm: ab 13 Uhr Dorfcafé geöffnet, ganztags Kaffee, Kuchen und weitere Kleinigkeiten im Pfarrgarten

Hof Hatheis, Kirchstraße 1

Fachwerkhaus mit Niederlass und Querbau, erbaut 1675, mit Reetdach, ehem. landwirtschaftliches Anwesen, später Lebensmittelgeschäft, Handwerksbetrieb und Wohnhaus.

Geöffnet: 13-17 Uhr

Führungen: 15-17 Uhr durch Zimmermänner

Programm: „Jung trifft Alt - Vom Sinn, Altes zu bewahren.“ Fachpersonal aus dem Zimmermannsgewerbe und Volksbank berät und veranschaulicht finanzierbare Denkmalsanierung und zeigt am Hartheishof in Mehren, mit welchen Restaurierungsmethoden große Bauschäden mit relativ geringem Aufwand behoben werden können

Willroth

Förderturm der Grube Georg, an der A 3 (Abfahrt Neuwied)

1952-54 wurde der Förderturm von Schacht II der Grube Georg (56 m hoch) mit Mitteln des Marshall-Plans und der Montanunion gebaut.

1994-95 renoviert, seit 2002 wieder geöffnet.

Geöffnet: 11-16 Uhr (sonst auf Anfrage)

Führungen: nach Bedarf durch Jürgen Kalscheid und Thomas Schug, Bürgerinitiative Willroth

Programm: 11 und 14 Uhr Vorträge, kleine Ausstellung über Bergbau, Imbiss

Kreis Neuwied

Bad Hönningen

Hohes Haus, Hauptstraße 162

Spätgotischer Wohnturm, dendrochronologisch datiert auf 1438, bis 1806 im Besitz der Bischöfe von Trier. Amtsstube mit „Kölner Decke“, Küche mit offener Feuerstelle, Spindeltreppe von 1620. Seit 1996 im Besitz des Heimatvereins, im 2000 eingerichteten Heimatmuseum werden Geräte der Landwirtschaft und des Handwerks gezeigt.

Geöffnet: 10-17 Uhr (sonst 1. So 14-17 Uhr und auf Anfrage)

Führungen: auf Anfrage durch Wilhelm Schüller und Josef Frömbgen

Programm: Ausstellung „Foto-Apparate - knipsen, fotografieren und mehr“

Schloss Arenfels, Schlossweg 53



Die im Kern mittelalterliche Burg wurde im 16. Jh. zum dreiflügeligen Schloss ausgebaut. Seit 1855 wird die Anlage durch die Umbauten nach Plänen des Kölner Dombaumeisters Ernst Friedrich Zwirner bestimmt. Das vieltürmige Schloss gilt als einer der bedeutendsten romantisch-neugotischen Bauten am Rhein.

Geöffnet: 10-18 Uhr (sonst auf Anfrage)

Führungen: nach Bedarf durch Norbert Kösters, Hans Dieter Weber, Winfried Lotzmann, ggf. Peter Herzogenrath und Christian Runkel

Programm: 11 Uhr Ausstellungseröffnung des Künstlers Frank Grabowski zur Band Genesis im Rittersaal, hierzu spielt die Band „Handle with Care!“;

Ausstellung über die Geschichte des Schlosses in div. Bauphasen, Gastronomie auf der Schlossterrasse und im Gartensaal, Hüpfburg für Kinder

Neuwied

Alter Friedhof, Julius-Remy-Straße

1783 als konfessionsübergreifender Friedhof angelegt. Viele für die Stadtgeschichte wichtige Persönlichkeiten sind hier begraben. Neben der Gedächtnisstätte des Grafen zu Wied finden sich Gruftanlagen des 19. Jh. sowie klassizistische, neugotische und Jugendstil-Grabsteine.



Engers, Kurfürstliches Schloss, Dianasaal (S. 55); Foto: Georg Peter Karn, GDKE

Geöffnet: ganztags

Führung 11.15 Uhr, Dauer ca. 1,5 Stunden durch Mitarbeiter der Tourist-Information Neuwied

Themen der Führung sind die Geschichte bekannter Familien sowie die vielgestaltige Symbolik ihrer Gräber; restauriertes Friedhofsgärtnerhaus und Portrait-Raum sind geöffnet

Teilstück Obergermanisch-Raetischer Limes, L 258



(zwischen Neuwied und Anhausen, Wanderparkplatz Heidegraben)

Römische Grenzanlage mit gut sichtbarem Wall und rekonstruierter Limes-Palisade, Kleinkastell Anhausen, markierte Standpunkte der ehem. Wachtürme.

Geöffnet: zur Führung (sonst auch geöffnet)

Führungen: 15 Uhr, Dauer ca. 2 Stunden; durch Mitarbeiter der Tourist-Information Neuwied

Die Teilnehmer erkunden die Spuren der ehem. römischen Grenzlinie und erfahren Spannendes über Handelswege, Militärstrategien und den vielfältigen Alltag zur Zeiten der Römer im Neuwieder Becken und am Fuße des Westerwaldes

Herrnhuter Viertel, Friedrichstraße 39-49

Mitglieder der Herrnhuter Brüdergemeinde kamen 1750 auf Einladung des Grafen Friedrich Alexander als Glaubensflüchtlinge nach Wied. Als geschätzte Handwerker errichteten sie Kirche, Schule und zwei Karrees. Das Herrnhuter Viertel steht für die besondere Form des Zusammenlebens der Gemeindemitglieder und ist Beispiel barocker Stadtplanung.

Geöffnet: zu den Führungen (sonst auf Anfrage)

Führungen: ab 11 Uhr nach Bedarf, ab 14 Uhr stündlich durch das Führungsteam

Treffpunkt: Friedrichstraße 45 oder Kirche. Führungen in Kirche, Krypta, Innenhöfen und Museumsstübchen.

Engers, Kurfürstliches Schloss, Alte Schlosstraße 2



Direkt am Rhein gelegenes Barockschloss, vom Trierer Kurfürsten Johann Philipp von Walderdorff als Jagd- und Lustschloss genutzt. In nur dreijähriger Bauzeit 1759-62 vom Balthasar Neumann-Schüler Johannes

Seiz geschaffen. In den 1990er Jahren umfangreiche Renovierungsarbeiten, heute beherbergt das Schloss die Akademie der Landesstiftung Villa Musica sowie einen Gastronomie- und Hotelbetrieb.

Geöffnet: 11-18 Uhr (sonst So und feiertags 11-17 Uhr)

Führungen: zweistündlich

Heimbach-Weis

Ehem. Prämonstratenserabtei Rommersdorf, Stiftstraße 2



1117 als Benediktiner-Abtei gegründet, 1135 von Prämonstratensern übernommen. Bemerkenswerte Bauteile der Romanik (Kirche, östl. Kreuzgangsflügel, Abtskapelle, Kapitelsaal) und Gotik (Chor, südl. Kreuzgangsflügel) erhalten. Wehrturm, Konventsbauten mit Barocksäulen, Kranken-/Gästehaus. 1972/76 Gründung eines Förderkreises u. einer Stiftung zur Erhaltung der überregional bedeutenden einstigen Abtei.

Geöffnet: 13-18 Uhr (sonst So und feiertags 13-18 Uhr und auf Anfrage);

Orangerie hat geöffnet

Führungen: stündlich und nach Bedarf durch Dr. Reinhard Lahr

Niederbreitbach

Fachwerkhofanlage, Herrenhofstraße 2a

Ein in der Region typischer Zweiseithof, gut erhaltenes Sichtfachwerk aus dem 18. Jh. Das seit 2000 unter Denkmalschutz stehende Anwesen besteht aus einem Wohnhaus, einer stattlichen Scheune und einer Remise.

Geöffnet: 12-18 Uhr (sonst Apr.-Dez. 1. So im Monat und auf Anfrage unter 02638/4254 oder -4017)

Führungen: nach Bedarf durch Mitglieder des Förderkreises

Programm: Museumsfest, Backen im Steinbackofen, Fotoausstellung und Musik.

Reichenstein

Burgruine Reichenstein, Burgweg



Stammburg der Herren von Reichenstein, 1310-32 erbaut, seit dem 16. Jh. Verfall, Teile des Bergfrieds und eines Rundturms, wohl gegen 1329 errichtet, sind erhalten.

Geöffnet: 9-17 Uhr (sonst auf Anfrage)

Führungen: 10, 11, 14 und 16 Uhr durch Mitglieder des Fördervereins der Burgruine Reichenstein

Programm: Im Mittelpunkt der Führungen stehen die durchgeführten Sanierungen. Mittelalterliche Schauspieler präsentieren ihre Künste, kleinere Marktstände bieten ihre Waren an, Essens- und Getränkeangebot

Rheinbreitbach

Untere Burg, Burgstraße/Renesseplatz



Stammburg der Herren von Breitbach, 1364 erstmals erwähnt. Nach dem 2. Weltkrieg völliger Verfall, erst in jüngster Zeit wurden die Grundmauern wieder freigelegt, restauriert und konserviert.

Geöffnet: zu den Führungen (sonst auf Anfrage)

Führungen: 11.30, 13, 14.30, 16 und 17.30 Uhr

Programm: durch Thomas Napp, Autor, Heimatverein Rheinbreitbach



Bad Ems, Kurhaus (S. 58); Foto: Alexandra Fink, GDKE

Kasbach-Ohlenberg

Villa Kalles, In der Mark 33



1872 erbaut und mit mehreren Restaurierungspreisen ausgezeichnet.

Geöffnet: 10-18 Uhr (sonst auch geöffnet)

Führungen: 10, 14 und 16 Uhr durch Herrn Winzer

Leutesdorf

Fronhof, Kirchstraße 2

868 erstmals als „casa dominicata“ erwähnt, 1543 von der Fürst-
abtei Herford an die Abtei Marienstatt verkauft. 1776 wurde das im
Kern romanische Wohnhaus, 1550 das sog. Kelterhaus verändert.
2015 begann das Denkmalamt mit Bauvermessungen und dendro-
chronologischer Analyse.

Geöffnet: 3.9.: 10-12.30 und 14-17 Uhr (sonst auf Anfrage)

Programm: 3.9.: 10.30 Uhr Begrüßung und Einführung durch die
Eigentümerin Dr. Ursula Rathke, Kunsthistorikerin und Freie Malerin.

14.30 Uhr Begrüßung und Einführung, Veduten am Mittelrhein im
Atelier Ursula Goldau. 15.30 Uhr Weinverkostung des ökologisch zerti-
fizierten Weinguts Sturm mit speziellen Backwaren nach historischem
Vorbild, Winzer Martin Sturm beantwortet Fragen und erläutert seinen
Weinanbau, Achtung kostenpflichtig, Unkostenbeitrag 6 € pro Person

Waldbreitbach

Ölmühle, Handwerks- und Gewerbemuseum, Wiedufer 9

Ehem. Ölmühle, wohl 1778 erbaut. Bruchsteinbau mit Fachwerk-Teilen.
Bis 1948 in Nutzung. Erhaltenes Mahlwerk mit Kollergang, 1976-79
und 2008 funktionsüberholt. Handwerks- und Gewerbemuseum in
einem typischen Westerwald-Haus der Zeit um 1700, welches 1994-96
hier aufgebaut wurde.

Geöffnet: 11-18 Uhr (sonst Mühle Mo-So ab 10, Museum Sa, So 13-18 Uhr)

Führungen: nach Bedarf durch Mitglieder des Gewerbeverbands, des
Verkehrsvereins und der Bräpe Jonge

Programm: 9.9. und 10.9.: Jubiläumsveranstaltung: 125 Jahre Ver-
kehrsverein Waldbreitbach, 13 - 18 Uhr Kaffeehaus geöffnet, Außenbe-
wirtschaftung und Musik

Bad Ems

Kurhaus mit Brunnenhalle, Römerstraße 1



Historisches Badehaus, ehem. Badeschlösschen mit Brunnenhalle, Kränchen und Kesselbrunnen. Der um 1700/25 als hessisches bzw. fürstliches oranisch-nassauisches Badehaus errichtete Barockbau 1912 nach Westen zu einer großzügigen Ehrenhofanlage erweitert; der östl. Teil mit Kaisersaal aus der Erbauungszeit erhalten. Ende des 19. Jh. königlich-preußisches Kurhaus, heute Hotel.

Geöffnet: Brunnenhalle ganztags, Kurhaus zur Führung (sonst auch)

Führungen: 14 Uhr durch Dr. Hans-Jürgen Sarholz, Geschichtsverein Bad Ems

Programm: Führung in Begleitung historischer Kurgäste durch Brunnenhalle und Kurviertel. Informationsstand historisches Eckchen in der Brunnenhalle

Braubach

Barbarakirche, Untermarktstraße 17



1276 unmittelbar an der Stadtmauer errichtet, von der ein Wehrturm als Kirchturm einbezogen wurde; flachgedecktes Schiff des 14. Jh. 1901 profaniert und u.a. als Kino genutzt, nach Beschädigung im 2. Weltkrieg und drohendem Abbruch seit 1970 behutsam als Gemeindehaus ausgebaut.

Geöffnet: 11.30-17 Uhr (sonst Mai-Okt. Sa 10-12, So 11.30-13 und 15-17 Uhr)

Führungen: 12-17 Uhr nach Bedarf durch Herrn Vickus

Dinkholder Mühle/Bröders Mühle, Im Dinkholder 3



Ehem. Mühlenanlage im Dinkholdertal mit Wohnhaus von 1675, im Obergeschoss Zierfachwerk und polygonaler Eckerker. Der rheinseitig anschließende Mühlenbau in Fachwerk des späten 19. Jh. mit der kompletten Mühlenausstattung aus der ersten Hälfte des 20. Jh.

Geöffnet: 10.30-18 Uhr

Führungen: bis 17.30 nach Bedarf durch Jürgen Zmelty, Eigentümer

Programm: Erklärung der Funktion, der Handwerkstechniken und der Baugeschichte. Demonstrationen und Informationen über die Technik des Mühlenmotors durch Herrn Fischer, der diesen auch restauriert hat.

Martinskapelle, An der alten Burg 5

Ehem. Pfarrkirche in Nachbarschaft zum Bereich der „Alten Burg“, 1242 erstmals erwähnt. Romanisches Schiff mit frühgotischem Chor, im 16. Jh. durch die Witwe von Landgraf Philipp II. von Hessen als Hofkirche ausgebaut, heute Friedhofskapelle.

Geöffnet: 12-17 Uhr

Obertor, Oberalleestraße



Eckpfeiler der Stadtbefestigung, 1447 in einer Urkunde als Pforte genannt. Genau Erbauungszeit unbekannt, wohl aber schon vor der Stadtrechtsverleihung 1276. Um 1900 für die Durchfahrt der Nassauischen Kleinbahn verbreitert. Heute kann der Turm für private Feste gemietet werden.

Geöffnet: 10-16 Uhr



Lahnstein, Johanneskirche (S. 60); Foto: Georg Peter Karn, GDKE

Dausenau

Ev. St.-Kastor-Kirche, Kirchgasse

Emporenhallenkirche des 14. Jh. mit spätromanischem Westturm, im gewölbten Innenraum umfangreiche Reste der Ausmalung des 14. Jh. Spätgotischer Flügelaltar mit Darstellungen aus dem Marienleben, um 1500, die modernen Buntglasfenster von bekannten Glasmalern: Chorfenster 1954 von Erhardt Klonk, das Fenster in der Südseite des Schiffs 1972 von Heinz Hindorf.

Geöffnet: 13-17 Uhr (sonst Ostern-Okt. Sa-So 14-17 Uhr und auf Anfrage unter 0151/52246614)

Führungen: 14 Uhr

Programm: durch den Verein Historisches Dausenau e.V.

Stadtmauer, Lahnstraße 30



Mittelalterliche Ortsbefestigung, errichtet in der 2. Hälfte des 14. Jh., zum Teil am Hang oberhalb des alten Ortskerns; sieben teilweise noch erhaltene Türme, z. B. Schiefer Turm, Ackersturm.

Geöffnet: zur Führung (sonst auch geöffnet)

Führungen: Szenische Stadtmauerführung 15.30 Uhr

Programm: durch den Verein Historisches Dausenau e.V. (Spenden erbeten)

Kaub

Pfalzgrafenstein im Rhein



1327 von König Ludwig dem Bayern, Pfalzgraf bei Rhein, zur Sicherung der neu gewonnenen Territorien und der Zollstelle in Kaub errichtet. Die nie zerstörte, mitten im Fluss gelegene Anlage fügt sich mit der darüber aufragenden Burg Gutenfels zu einem der eindrucklichsten, vor allem in der Romantik geschätzten Bilder der Rheinlandschaft.

Geöffnet: 10-18 Uhr (sonst Feb. -Nov. geöffnet, siehe Webseite)

Führungen: 15 Uhr durch Herrn Höfer

Programm: Thema der Führung „Des Kaisers Bombardier, Soldat und Waffenhandwerk im 30-jährigen Krieg, eine authentische Vorführung“.

Achtung kostenpflichtig: Eintritt wird erhoben

Lahnstein

Niederlahnstein, Johanniskirche, Johannesstraße



(an der Lahnmündung)

Spätromanische Emporenbasilika mit steil proportioniertem Mittelschiff, ältester erhaltener Vertreter des am Mittelrhein verbreiteten Typus.

Verschiedene barocke Figuren erhalten. 1996-2005 Restaurierung und Neugestaltung des Altarraums durch Hubert Elsässer, 2013 neue Orgel.

Geöffnet: 10-18 Uhr (sonst 10-17 Uhr)

Führungen: 14 und 16 Uhr durch Alexander Thon M.A.

Programm: Weinausschank und Buchverkauf vor der Kirche

Oberlahnstein, Martinsschloss, Schlosstraße 1



(direkt am Rheinufer)

Eine der wenigen unzerstörten Burgen am Mittelrhein. 1298 als Zollburg der Erzbischöfe von Mainz errichtet, in mehreren Abschnitten vom 13.-18. Jh. repräsentativ ausgebaut. Sehenswerter Innenhof, gotischer Saal von 1497, ehem. Küche, Weinsberger Turm und Wehrgang von 1398 mit Burgtor sowie zwei gut erhaltene spätgotische Fachwerkstuben.

Geöffnet: 11-17 Uhr (sonst Park und Innenhof ganztags)

Führungen: nach Bedarf durch Herrn oder Frau Eisenbarth und Mitgliedern der Lahnsteiner Rittergilde

Programm: Kinderprogramm, Infopunkte zur selbstst. Außenbesichtigung

Oberlahnstein, Stadtmauerhäuschen, Hintermauergasse 19



Um 1700 an die Stadtmauer angebautes Fachwerkhaus, bis 1970 bewohnt. Die Zimmer reichen in die Bogennischen der Stadtmauer.

Seit 1981 Museum für Wohnkultur des frühen 20. Jh. Im EG Küche und Stube, im OG Kinder- und Schlafzimmer. Keller und Speicher zugänglich. Zugang zur mittelalterlichen Stadtmauer.

Geöffnet: 13-18 Uhr (sonst Mi im Rahmen der Stadtführung und im Mai/Okt. am verkaufsoffenen So)

Führungen: nach Bedarf durch Mitglieder des Förderkreises Stadtmauerhäuschen

Programm: Ausstellung „Macht und Pracht der kleinen Leute“

Oberlahnstein, Wasserturm, Braubacher Straße 9a/ Handerweg

Bahnwasserturm, erbaut 1880-90, weitgehend im Originalzustand erhalten. Bahnwasserturm, erbaut 1880-90.

Geöffnet: 10-18 Uhr (sonst auf Anfrage)

Führungen: auf Anfrage durch Rainer Kempf-Roth

Programm: Kleine Fotoausstellung und Bericht über die Renovierung, Ausblick aufs Rheinquartier

Sankt Goarshausen

Häusener Kran, gegenüber Rheinstraße 44



Portaldrehkran von 1917 aus der Maschinenfabrik Jäger, Duisburg, mit um 360 Grad schwenkbarem Ausleger. Nach jahrelangem Kampf um den Erhalt des Krans wurde nun die Sanierung beschlossen.

Geöffnet: 10-18 Uhr

Führungen: nach Bedarf durch Vereinsmitglieder

Programm: Ausstellung, Dokumentation, Vortrag und Video zum 100-jährigen Bestehen des Häusener Krans



Enspel, Stöffel-Park (S. 61) Foto: Uwe Rose, Stöffel-Park

Westerwaldkreis

Bilkheim

Museumshaus Lernort Historischer Wohnraum, St.-Barbara-Straße 5
Fachwerkhaus von 1684, vermutlich 1860-70 geteilt mit unterschiedlicher Entwicklung der Haushälften. Einmalige, im Westerwald seltene Innenbemalung erhalten. Seit 2013 denkmalgerechte Restaurierung des Museumsteils; Ausbau durch einen gemeinnützigen Verein zur Förderung der Denkmalpflege und des Dorfcharakters als interaktives Museum.

Geöffnet: 10-17 Uhr (sonst auf Anfrage)

Führungen: nach Bedarf durch Herrn Kramm (Architekt) und Herrn Mai (Eigentümer und Mitgliedern des Vereins für Denkmalpflege)

Dreikirchen

Alte Kirche, Kapelle St. Antonius Abbas und Barbara, Alte Kirchstr.4 
Für die Umgebung einzigartiger Chorturmtypus. Zeugnis des geistigen und künstlerischen Schaffens des 13. Jh., kennzeichnendes Merkmal im Ortsgrundriss.

Geöffnet: 8-18 Uhr (sonst 8-18 Uhr)

Führungen: auf telefonische Anfrage durch Walter Fuhrmann (06435/7833)

Programm: Kirchweihfest

Enspel

Stöffel-Park, Stöffelstraße

Ehem. Basaltsteinbruch, in dem sich über 100 Jahre Industriegeschichte und 25 Millionen Jahre Erdgeschichte begegnen. Rund 140 ha großes Gelände, alle Gebäude des Basaltabbauetriebs Adrian erhalten.

Teilweise Museum.

Geöffnet: 10-18 Uhr (sonst März-Okt. 10-18 Uhr)

Führungen: nach Bedarf durch Egon Negd

Gemünden

Ev. Stiftskirche St. Severus, Hauptstraße 38

Ehem. Stiftskirche, romanische Pfeilerbasilika mit Doppelturmfassade des 13. Jh. Erweiterungen um 1510. Umfangreiche Reste der romanischen, gotischen und barocken Wandmalerei. Teil des Chorgestühls aus dem 14. Jh., Kruzifix und Heiligenstatue aus dem 15. Jh.

Geöffnet: 10-18 Uhr (sonst tagsüber geöffnet)

Führungen: 14 Uhr durch Pfarrer Dr. Axel Wengenroth

Programm: 10 Uhr Messe

Höchstenbach

Ev. Kirche, Bergstraße 8

Spätromanischer Bau, dendrochronologisch auf 1150 datiert. In der Apsis 1952 freigelegte Wandmalereien (Weltenrichter, Evangelisten und Heilige), vermutlich aus der 2. Hälfte des 13. Jh.

Geöffnet: 11.30-16 Uhr (sonst zur Messe)

Führungen: Mitglieder des Kirchenvorstands sind als Ansprechpartner vor Ort

Rennerod

Westerwälder Fachwerkhaus, Friedhofsweg 2



Dendrochronologisch auf 1708 datiert, mit regionaltypischen Fachwerkelementen. Das Fachwerkhaus ist seit seiner Erbauung im Besitz derselben Familie und wurde 2016 aufwendig restauriert. Eines der ältesten Häuser der Stadt.

Geöffnet: 10-18 Uhr (sonst auf Anfrage)

Führungen: 14 Uhr durch Marlies und Helmut R. Lang

Programm: Informationen zu Baugeschichte und zur Geschichte der 800-jährigen Gemeinde

Seck

Führung durch die Gemarkung Seck, Hofgut Dapprich

Führung bis zum Hof Dapprich. Neben dem Neben dem Gebiet des Secker Weihers werden auch die Klosterruine Seligenstatt sowie das Hofgut Dapprich gezeigt. Die Führung wird durchgeführt von Wolfgang Gerz.

Treffpunkt: Parkplatz Hofgut Dapprich

Beginn: 14 Uhr



REGION: PFALZ

Kreis Bad Dürkheim

Altleiningen

Höningen, Prot. St.-Jakobs-Kirche, Höninger Hauptstraße 24
 Kleine romanische Landkirche des 12./13. Jh., als Pfarrkirche ehem. zum benachbarten Augustiner-Chorherrenstift Höningen gehörig. Z.T. mittelalterliche Ausstattung mit Resten der Ausmalung des 14./15. Jh. und Altarpredella um 1500. Barocke Einrichtung mit bemalter Herrschaftsempore der Grafen von Leiningen-Westerburg.

Geöffnet: 11-16.30 Uhr (sonst zu Messen und nach Absprache)

Programm: 17 Uhr Konzert mit Werken aus dem Barock; Eintritt frei, Spenden für das Orchester erbeten.

Bad Dürkheim

Hardenburg, Schloss- und Festungsrue Hardenburg, Kaiserslauterer Straße 393 (Zugang über den Parkplatz)
 Ehem. Residenz der Grafen von Leiningen-Hardenburg, Anfang 13. Jh. gegründet, im späten 15. und 16. Jh. aufwendig zum „festen Schloss“ ausgebaut; nach Zerstörungen im Pfälzischen Erbfolgekrieg 1692 Verlegung der Residenz nach Dürkheim, 1794 endgültig zerstört und aufgegeben. Heute sorgsam gepflegte Ruine im Besitz des Landes.

Geöffnet: 10-18 Uhr (sonst unregelmäßig geöffnet, siehe Webseite)

Führungen: „Zerbrochene Mauern - zerbrochene Macht“ um 10.30 Uhr durch Herrn Rutz

Treffpunkt: Eingang Kasse. Achtung kostenpflichtig: Schlosseintritt wird erhoben



Ebertsheim

Prot. Stephanskirche, Hauptstraße 11

Saalbau, im Kern 12. Jh., barock umgebaut unter Verwendung von Teilen der Holzempore des 16. Jh.; vom romanischen Bau der Kirchturm, darin Holztür mit spätgotischen Beschlägen. Reste von Wandmalereien an der Westwand, Ölgemälde „Luther mit Schwan“ von dem 1759 in Ebertsheim geborenen Maler Johann Adam Schlesinger.

Geöffnet: 11-17 Uhr (sonst nicht geöffnet)

Führungen: 11 und 16.30 Uhr durch Herrn Meier

Friedelsheim

Prot. Kirche Friedelsheim, Gartenweg 8

Schenkungsurkunde 1116, älteste Bauteile aus dem 11. Jh. Erbärmdebild des 14. Jh., Kirchenfenster von E. Klönk, Außensanierung 2016 abgeschlossen. Zwei Glocken von ca. 1430 erhalten.

Geöffnet: 9-18 Uhr (April-Oktober, Sa 10-18 Uhr, So 10-18 Uhr)

Führungen: 15 und 17 Uhr durch Peter Brodhag

Programm: Kirchencafé 14-17 Uhr im prot. Gemeindehaus

Freinsheim

Spital, Retzerstraße 5

Oktagonaler Gartenpavillon des 18. Jh., errichtet durch die begüterte Familie Retzer, im 19. Jh. aufgestockt und erweitert. Der später in einer karitativen Stiftung aufgegangene Bau ist eines der letzten der früher zahlreich vorhandenen Gartenhäuser in Freinsheim.

Geöffnet: 11-16 Uhr (sonst auf Anfrage)

Führungen: 13, 14 und 15 Uhr durch Gottfried Nisslmüller, Förderverein e.V.

Programm: diverse Vorträge

Von-Busch-Hof, Von-Busch-Hof 1



Ehem. mittelalterliches Hofgut des Prämonstratensenserinnenklosters Enkenbach, im 18. Jh. durch die kurpfälzische Beamtenfamilie von Busch erworben und ausgebaut. An die Stadtmauer grenzendes Anwesen von herrschaftlichem Charakter.

Geöffnet: 11-17 Uhr (sonst auf Anfrage)

Führungen: 12, 14 und 16 Uhr durch Gästeführerinnen der Stadt

Programm: Vorträge durch Dr. Hans-Helmut Görtz und Gottfried Nisslmüller, Ausstellung „Freinsheimer Macht und Pracht im Spiegel der Jahrhunderte“, Führung durch das Retzer-Anwesen, Führung durch das Spital, Stadtführungen einschließlich Stadtmauer

Haßloch

Alte Brauerei Löwer, Langgasse 66

Anfang des 20. Jh. erbauter Tanzsaal von beachtlicher Größe (450m²), mit großzügiger Bühne und beidseitigen Emporen. Bis in die 1970er-Jahre Herzstück des Haßlocher Dorflebens. Stilgerechte Sanierung und zukünftige Nutzung als Kulturzentrum und Begegnungsstätte ist geplant.

Geöffnet: 11-18 Uhr (sonst auf Anfrage)

Führungen: nach Bedarf durch Kuratoren

Programm: Kaffee und Kuchen



Neuleinigen, Burg (S. 65), Foto: Georg Peter Karn, GDKE

Kindenheim

Prot. Martinskirche, Hauptstraße 56

Regionaltypische Dorfkirche, errichtet ab 1723 in barocken Formen unter Einbeziehung der Mauersubstanz des spätgotischen Vorgängerbaus. Orgel 1908 mit barockem Prospekt der alten Hartung-Orgel. Ostfenster in Buntglas von 1954.

Geöffnet: 11-17 Uhr (sonst nicht geöffnet)

Führungen: 11 und 14.30 Uhr durch Herrn Wilkens

Neuleinigen

Leiningerland-Museum an der Münze, Kirchengasse 6

Ehem. Wohnhaus mit verschiedenen Bauphasen seit dem 17. Jh., die in architektonischen Fenstern anschaulich gemacht und ausführlich erläutert werden. Das Museum präsentiert das Leben in Neuleinigen seit dem 18. Jh. mit den Ausstellungsschwerpunkten Handwerk und Haushalt, Steingutfabrik Jacobi, Adler und Co., Geologie und Paläontologie der Region.

Geöffnet: 14-18 Uhr (sonst 1. und 3. So im Monat, 13-17 Uhr)

Führungen und ausführliche Erläuterungen nach Bedarf

Leiningerland-Museum im Burgturm, Kirchengasse (südöstl. Turm)

Bedeutende Burganlage des 13. Jh. im Kastelltypus. Im Burgturm Präsentation der Geschichte der Leininger Grafen und ihrer Bedeutung für den Ort, der Burg und ihrer Verteidigungsanlagen anhand von zwei Modellen, der Entwicklung von Neuleinigen mit örtlicher Münzprägung; mittelalterliches Tafel- und Vorratsgeschirr.

Geöffnet: 14-18 Uhr (sonst 2. und 4. So im Monat 13-17 Uhr)

Führungen und ausführliche Erläuterungen nach Bedarf

Quirnheim

Prot. Martinskirche, Neue Straße 16

Kleiner Saalbau des 16. Jh. mit gewölbtem Chor und markantem Rundturm des 12. Jh., 1581 erhöht. Farbige Fenster um 1900 von der bekannten Münchener Firma F. X. Zettler.

Geöffnet: 11-17 Uhr (sonst Mai-Sept. So 11-17 Uhr)

Führungen: 11 und 14 Uhr durch Herrn Krämer



Wachenheim

Haus Rettinger, Bahnhofstraße 3

Ehem. Winzerhof aus dem 17. und 18. Jh. mit aufwendigem Barockportal, 2012-16 generalsaniert. Im historischen Keller und im ehem. Kelterhaus Einrichtung der wineBank-Pfalz.

Geöffnet: 11-17 Uhr

Führungen: Führungen nach Bedarf zwanzigminütlich durch Thomas und Britta Distler und Jochen Schöne

Simultankirche St. Georg, Weinstraße 26

Ortsbildprägender Saalbau mit haubenbekröntem, wahrscheinlich ins 12. Jh. zurückgehendem Turm. Der spätgotische, seit dem frühen 18. Jh. abgeteilte Chor mit barocker, im Vergleich zu anderen Kirchenbauten der Pfalz in ungewöhnlicher Fülle erhaltener Ausstattung. Das protestantische Langhaus 1860/61 in neugotischen Formen erneuert.

Geöffnet: 11-17 Uhr (sonst nicht geöffnet)

Führungen: Führungen bei Bedarf durch Mitglieder des Fördervereins Alte St. Georgskirche

Sektkellerei Schloss Wachenheim, Kommerzienrat-Wagner-Straße 1

Weitläufiges Winzeranwesen in engl. Landschaftspark. Herrenhaus des Spätbarock, um 1730. Erweiterungen und Umbauten des 19. und 20. Jh. Objekt grenzt rückwärtig an die Stadtmauer.

Geöffnet: 11-17 Uhr (sonst auch geöffnet)

Wachtenburg

Entstehung verm. im 12. Jh., Ersterwähnung dann 1257. Seit 1984 Sanierungen durch den Förderkreis zur Erhaltung der Wachtenburg. Für 2017 sind weitere Maßnahmen geplant.

Geöffnet: 10-17 Uhr (sonst auch geöffnet)

Führungen: nach Bedarf durch Weilacher, Löchner und Pauli

Programm: Führungen durch das Museum, zu den Sanierungen; Vermittlung durch Foto- und Planmaterial

Weisenheim am Berg

Ehem. Synagoge, Hauptstraße 28a



Charakteristische, 1832 in nachbarocken Formen errichtete pfälzische Dorfsynagoge, nach Veräußerung 1909 und langer Zweckentfremdung bis 1990 durch einen Förderkreis als Kulturzentrum ausgebaut. Erhalten die hebräische Portalinschrift, wiederhergestellte Tora-Nische und Frauenempore.

Geöffnet: 11-17 Uhr (sonst auf Anfrage unter 06353/8453 und zu Veranstaltungen)

Führungen: 11, 13 und 15 Uhr durch Gerd Hauser

Kath. St.-Jakobus-Kirche, Hauptstraße 39



Charakteristischer Kirchenbau des Heimatstils in Anlehnung an romanische Bauformen, 1932/33 von Hans Seeberger. Über dem Portal Jakobus-Statue von dem Freinsheimer Bildhauer Franz Lind, im Chor Wandmalereien mit Majestas Domini und Heiligenszenen von Heinrich Drewes, München.

Geöffnet: 12-16 Uhr (sonst unregelmäßig So 12-18 Uhr)

Führungen: 12, 13 und 15 Uhr durch Jürgen Möhrer



Prot. Kirche, Kirchgasse 6

Das Ortsbild beherrschender Kirchenbau mit gotischem, um 1300 errichtetem Chor und 1726-28 barock überformtem, im Kern romanischem Schiff. Bemerkenswerte, authentisch erhaltene Chorausmalung um 1430 mit Passion Christi und Evangelistensymbolen im Gewölbe, zuletzt 2012/13 behutsam restauriert.

Geöffnet: 11.15-16.30 Uhr (sonst auf Anfrage im Pfarramt)

Führungen: 12, 14 und 16 Uhr durch Gudrun Müller

Donnersbergkreis

Alsenz

Museum für Heimatkunde und Nordpfalz Galerie im historischen Rathaus, Rathausplatz 3

Altes Rathaus, repräsentativer Fachwerkbau von 1578 mit ehem. offener Erdgeschosshalle und Dachreiter. In Museum und Galerie Werkzeuge und Gegenstände aus Landwirtschaft, Weinbau und Handwerk, Informationen zu historischen Persönlichkeiten der Nordpfalz, Münz- und Kartenkabinett sowie eine Schreiner- und Schusterwerkstatt.

Geöffnet: 14-18 Uhr (sonst zu Führungen)

Führungen: nach Bedarf

Programm: Sonderausstellung

Pfälzisches Steinhauermuseum, Marktplatz 4

Steinerne Zeugnisse aus der bedeutenden Tradition des Steinhauerhandwerks in der Region von der Römerzeit bis heute, präsentiert in einem Fachwerkhaus des späten 16. oder frühen 17.Jh., mit Renaissance-Zierfachwerk. Einzigartige Sammlung von Christbaumständern aus einheimischem Sandstein sowie deutsche Sandsteinmusterschau.

Geöffnet: 14-18 Uhr

Führungen: nach Bedarf

Steinhauerrundweg, Marktplatz 4 (Treffpunkt)



Führung mit Eugen Zepp u.a. entlang aufwendig gestalteter Sandsteinbauten des 19.-20. Jh. Ca. 20 Villen und Häuser der Sandsteinbruchbesitzer, sog. Sandsteinbarone, auch vom Architekten des Reichstags, Paul Wallot.

Beginn: 14 und 16 Uhr

Biedesheim

Prot. Andreaskirche, Ottersheimer Straße 3

Im Kern romanischer Saalbau wohl des 11. Jh., spätgotisch und barock überformt. Im Langhaus umfangreiche Wandmalereien des 13.-15. Jh. Auf der Nordwand Passionszyklus in zehn Bildfeldern vermutlich aus dem 15. Jh., 1964 freigelegt und stark überarbeitet bzw. erneuert.

An der Nordwand Passionszyklus, verm. des 15.Jh.

Geöffnet: 10-18 Uhr (sonst auch geöffnet)

Führungen: nach Bedarf durch Hermann Mattern

Bubenheim

Kath. Pfarrkirche St. Peter, Kirchgasse 3

Ältester Sakralbau der Nordpfalz, dendrochronologisch um 1060 datiert. Lt. Bauinschrift 1163 von Grund auf erneuert. Dem frühromanischen Saalbau wurde im 18. Jh. ein Dachreiter aufgesetzt. Innen wie außen verputzter Bruchsteinbau, besondere architektonische Elemente sind farbig betont. Verzierte Wölb- und Schlusssteine mit Engel und einem goldverzierten Wappenschild.

Geöffnet: 15-18 Uhr

Führungen: 15 Uhr

Eisenberg

Landschaftspark Friedrich von Gienanth, Ramsener Straße



1833/34 durch den Gießereibesitzer Friedrich von Gienanth angelegt, nach Plänen des Heidelberger Garteninspektors Metzger sowie des Mannheimer Hofgärtners Stiel. Von einer Sandsteinquader-Mauer mit Zinnenkranz eingefasster Park, verbunden mit der benachbarten Eisenhütte und dem klassizistischen Herrenhaus. Familienmausoleum, Orangerie und Gewächshaus. 2001 Gründung eines Fördervereins.

Geöffnet: 11-16 Uhr

Führungen: stündlich und nach Bedarf durch Dr. Marion von Gienanth, Dr. Ferdinand Kern und Gunther Biesterfeldt

Römischer Vicus, Leinger Weg 1 (Römerpark)

Die ersten Gebäude entstanden Mitte des 1. Jh. n. Chr. aus Holz und wurden Anfang des 2. Jh. durch Steinbauten oder Häuser in Mischbauweise ersetzt. 275 sowie 352/53 n. Chr. Zerstörungen und darauf folgender Wiederaufbau der Häuser. Wahrscheinlich bis Ende des 4., evtl. sogar bis in die erste Hälfte des 5. Jh. genutzt.

Geöffnet: 10-17 Uhr (sonst Außenanlage zugänglich)

Führungen: nach Bedarf durch Mitglieder des Fördervereins Römischer Vicus Eisenberg e.V.

Vorträge: „Münzen aus dem Vicus – Streifzug durch 400 Jahre lokaler Geldgeschichte“ von Dr. Thomas Kreckel; „Hildesheimer Silberschatz – Griechisches Tafelsilber auf einer Zeitreise“ von Prof. Dr. Reinhard Stupperich; „Neue Forschungen im römischen Eisenberg“ von Dr. Ulrich Himmelmann und Ulrich Mayer.

Programm: Römerfest, Schaugrabungen, Brotbacken und hist. Handwerk

Stauf, Burgruine Stauf, Burgweg



Um 1000 gegründete Burg, seit ihrer Zerstörung 1525 Ruine. Tiefe Grabeneinschnitte gliedern die Anlage in Vor-, Mittel- und Hauptburg. Erhalten blieben Mauerzüge der Mittelburg sowie Reste einer Toranlage (um 1200) in der Hauptburg. Der Bau eines „Thingplatzes“ in den 1930er Jahren veränderte die bis dahin bewahrte Geländesituation.

Geöffnet: zur Führung

Führungen: 10 Uhr durch geprüften Gästeführer

Gaugrehweiler

Rundgang durch den Ortskern, Hauptstraße

Führung durch den spätbarocken Siedlungskern, beim Ausbau zur Residenz ab 1740 entstanden. Bauten der Zeit 1750-80, etwa Häuserzeile der Hauptstraße, der Schlosskeller und sog. Kavaliershäuser.

Geöffnet: 10-17 Uhr



Eisenberg, Landschaftspark von Gienanth (S. 68); Plan von Johann Metzger;
Foto: Sigmar Fitting, GDKE

Führungen: nach Bedarf bis 12 Uhr durch Herrn Schmidt

Göllheim

Historische Führung, Königkreuzstraße



Die Führung reicht vom Königkreuzdenkmal über den Jüdischen Friedhof (1893) bis zur klassizistisch anmutenden Ludwigshalle (1890).

Auf dem Jüd. Friedhof 38 Grabsteine erhalten, der jüngste von 1939.

Die älteren Stelen aus Sandstein mit hebräischer Inschrift zeigen historisierende Formen. Führung mit Doris Bugiel.

Treffpunkt: Königkreuzdenkmal, Ecke Altstraße

Beginn: 11 Uhr

Uhl'sches Haus, Hauptstraße 7

Repräsentativer Gründerzeitbau von 1898 in Neurenaissanceformen mit reicher Ausstattung des Historismus und des Jugendstils: Verglasungen, Treppengeländer, Tapeten, Wandvertäfelungen, Wandmalereien, Deckenmalereien. Seit 1980 Heimatmuseum.

Geöffnet: 14.30-17.30 Uhr (sonst So, Di und Do 15-17 Uhr)

Führungen: nach Bedarf durch Doris Bugiel und Manfred Nachbauer

Programm: Darstellung von „Macht und Pracht“ am Beispiel der Schlacht am Hasenbühl, Interpretation verschiedener Künstler aus dem Donnersbergkreis

Kirchheimbolanden

Prot. Paulskirche, Amtsstraße 5-7



Ehem. lutherische Schloss- und Stadtpfarrkirche, 1739-44 nach Plänen des nassau-weilburgischen Hofbaumeisters Julius Ludwig Rothweil errichtet. Trotz des schlichten Außenbaus großartige Raumwirkung im Innern. Spätbarocke Ausstattung, v.a. Retabelkanzelaltar, dessen Gemälde an der Rückwand je nach Kirchenjahreszeit ausgewechselt wird. Stumm-Orgel von 1745.

Geöffnet: 11.15-17 Uhr (sonst Pfingsten-Erntedank So geöffnet)

Führungen: 12 Uhr durch Presbyterin Gudrun Bauer

Programm: 10 Uhr Messe, Konzert im Rahmen des Orgelsommers mit Solistin Sophie Guillou



Schillerhain

1859 zum 100. Geburtstag Friedrich Schillers angelegt. Restaurierung des auf dem Grundstück befindlichen ehem. Wartturms von 1431.

1871 Erweiterung der Parkanlage, 1880-84 sog. Schnecken türmchen als kleines Belvedere aus Bruchsteinen mit spiralförmig angelegtem Aufgang erbaut. 1900 wurde ein Wasserturm mit architektonischer Gliederung hinzugefügt.

Geöffnet: 10-17 Uhr (sonst Schnecken türmchen, Wartturm und Parkanlage zugänglich)

Führungen: nach Bedarf; Treffpunkt: Wasserturm

Schlossgarten mit Landschaftsgarten und Terrassengarten, Schlossplatz

Barocker Residenzgarten der Fürsten von Nassau-Weilburg, ursprünglich streng geometrisch angelegt. Vermutlich in den 1770er-Jahren in einen englischen Landschaftsgarten umgestaltet. Nordteil wird seit 1844 landwirtschaftlich genutzt, Südteil um 1889 mit exotischen Pflanzen, Hügeln und Wasserläufen gestaltet. Seit 2008 Grabungen parallel zur Revitalisierung des Areals. Terrassengarten im Westen zwischen ehem. Schloss im Süden und Ballhaus im Norden.

Geöffnet: Schlossgarten 9-18 Uhr (sonst Landschaftsgarten ganztägig zugänglich, Terrassengarten wg. laufender Grabung und den Bauarbeiten aktuell nicht zugänglich)

Führungen im Landschaftsgarten nach Bedarf zwischen 13 und 15 Uhr, Treffpunkt: Kelterhaus

Führungen im Terrassengarten um 10 und 11.30 Uhr durch Claudia Binder (Archäologin) oder Achim Wendt (Archäologe), Treffpunkt: barockes Gartentor am Schlossplatz/vor dem Eingang zum Landschaftspark

Programm: Vortrag zum 200. Geburtstag von Heinrich Siesmayer, 16 Uhr Vortrag Barbara Vogt (Gartendenkmalpflegerin und Siesmayer-Expertin) im Kelterhaus

Marnheim

Glockenturm Grauer Turm, Turmstraße 1

Spätgotischer Glockenturm der abgebrannten mittelalterlichen Kirche, 15./16. Jh., Helm und Giebel 19. Jh. Als Rundturm ungewöhnlicher Vertreter dieser Bauaufgabe.

Geöffnet: 11-17 Uhr (sonst auf Anfrage)

Führungen: auf Anfrage durch Klaus Duwensee

Programm: Ausstellung im Glockenturm, Station der Sattelfest Fahrradtour durch das Zellertal. Im Haus Frank Dorfcafé

Obermoschel

Wohnhaus, Wilhelmstraße 6

1800 in klassizistischem Baustil als Postkutschenstation erbaut, ab 1841 als Gasthaus und ab 1880 als Notariat genutzt. Ergänzt durch einen Wintergarten, Scheune, Gewölbekeller, ehem. Tanzpavillon sowie einen parkähnlichen Garten.

Geöffnet: 14-18 Uhr

Führungen: 15 und 17 Uhr durch die Hausbewohner

Programm: Qi-Gong, Vorträge, Kaffee und Kuchen

Ramsen

Stumpfwaldbahn, Eiswoog 2



Darstellung von Geschichte und Technik verschiedener Feldbahnen, u.a. am Beispiel der Region Eisenberg/Hettenleidelheim

Geöffnet: 12-16.30 Uhr (sonst Sa-So auf Anfrage unter 06356/8035)

Führungen: nach Bedarf durch Mitglieder der Stumpfwaldbahn

Programm: Schautafeln, Ausstellung der Fahrzeuge aus dem Fuhrpark der Stumpfwaldbahn. Fachleute der Stumpfwaldbahn stehen für die Beantwortung individueller Fragen und die Erläuterung technischer Details an den Fahrzeugen zur Verfügung

Rüssingen

Prot. Kirche, Hauptstraße 23, und Denkmalzone

Saalbau, im Wesentlichen spätromanisch, mit barocken Veränderungen.

Denkmalzone umfasst bäuerliche Anwesen des 18. und 19. Jh., insbesondere Vierkanthöfe mit traufständigen, zumeist zweigeschossigen Wohnhäusern.

Treffpunkt: Kirche

Geöffnet: zu den Führungen

Führungen: 11, 14 und 16 Uhr durch Steffen Antweiler, Ortsbürgermeister

Schweisweiler

Kath. Kirche St. Ägidius und Unbefleckte Empfängnis Mariens, Kirchstraße 6



Saalbau im Stil des Rokoko, um 1752 errichteter, reicher Hochaltar mit luftigem Baldachinaufbau, Marienfigur, seltenes Beispiel für den Einfluss böhmischer Vorbilder in der Region, Entwürfe vielleicht von Neumann oder Dientzenhofer.

Geöffnet: 8-20 Uhr (sonst auch geöffnet)

Führungen: 14 und 16 Uhr durch Monika Weber

Stetten

Ehem. Hof des Klosters Arnstein, Hauptstraße 30/32



Geräumiges Gehöft mit stattlichem Wohnhaus des 18./19. Jh. in der Nachfolge der 1335 erstmals erwähnten Hofanlage des Prämonstratenserklusters Arnstein. Seit 2010 Instandsetzung des lange vernachlässigten Anwesens mit seiner als dreischiffige „Kuhkapelle“ errichteten Stallung. Heute als Ferienwohnung, Tagungsraum, Straußwirtschaft und Vinothek genutzt.

Geöffnet: 11-17 Uhr (sonst Do-Fr 10-12 und 14-16 Uhr)

Führungen: 12 und 15 Uhr durch Elmar Koeller

Programm: Straußwirtschaft geöffnet

Ehem. kath. Pfarrhof, Hauptstraße 19

Stattlicher spätklassizistischer Putzbau mit kolossaler Pilastergliederung, 1886 von Bezirksbauschaffner Jacob Hoerner, Kirchheimbolanden, erbaut. Das Anwesen mit spätbarocker Scheune und Garten wurde vorbildlich restauriert, die historische Farbfassung nach Befund wiederhergestellt.

Geöffnet: 11-16 Uhr (sonst Sa 10-16 Uhr)

Führungen: 11.30 und 15 Uhr durch Elmar Nikolaus Koeller

Programm: 14 Uhr Kerwe-Umzug, Straußwirtschaft geöffnet

Ehem. Schloss, Hauptstraße 15-17



Spätbarockes Herrenhaus (Haus Nr. 17), nach 1771 entstanden. Ehem. Besitz der Freiherren Koffler von Millendt. Stallteil (Haus Nr. 15) mit spätbarockem Mansardwalmdach und Bruchsteinscheunen des 19. Jh. 1838 Versteigerung und Aufteilung in zwei Anwesen. Haus Nr. 15 derzeit in Restaurierung.

Geöffnet: 11-16 Uhr

Führungen: auf Anfrage

Ehem. kath. Schulhaus/Bürgerhaus, Hauptstraße 34

Kath. Schulhaus von 1864, zwischen kath. Kirche und Pfarrhaus erbaut. Doppelgeschossiger Putzbau mit traufständigem Satteldach, sandsteingerahmten Stichbogenfenstern und originaler Einfriedungsmauer. 1964-93 Rathaus und Bürgerhaus, heutige Nutzung als Kindertagesstätte.

Geöffnet: zu den Führungen

Führungen: 11.30 und 15.30 Uhr durch Elmar Koeller

Anmeldung zu den Führungen im Pfarrhof, Hauptstraße 19, 67294

Stetten oder telefonisch unter 06355/586

Stadt Frankenthal

Ehem. Zuckerfabrik, Stephan-Cosacchi-Platz

Ehem. Verwaltungsgebäude von 1843. Verschiedene historistische Baustile des 19. Jh. Repräsentativer Portalvorbau mit Freitreppe und einem Wappenstein mit Jugendstilelementen. Weitere erhaltene Bauten der Zuckerfabrik sind der ehem. Kindergarten, das Pförtnerhaus, Werkwohnungen und Direktorenvillen. All dies als Belege für die Sozialleistungen der Zuckerfabrik.

Geöffnet: zur Führung (sonst auch geöffnet)

Führungen: 14.30 Uhr durch Dieter König, Oberstudienrat a. D.

Die Veranstaltung wird durch die Stadt Frankenthal und den Frankenthaler Altertumsverein durchgeführt

Kreis Germersheim

Germersheim

Anlagen der Fronte Beckers (Mittelpoterne), An Fronte Beckers 3



Die Mittelpoterne der Fronte Beckers entstand während des Festungsbaus zwischen 1834-61. Bei der Mittelpoterne handelt es sich um den Eingang zu den unterirdischen Anlagen dieses Festungsabschnittes. 1920-22 wurde die Festung aufgelöst und geschleift.

Geöffnet: 14-18 Uhr (sonst März-Nov. zu Stadt- und Festungsführungen)

Bürgersaal der Stadtverwaltung, Kolpingplatz 3

Seit 1973 Sitz der Stadtverwaltung, 1740 erbaut, ab 1794 als Kaserne genutzt und ab ca. 1870 dann als Offizierskasino. Hierfür erfolgte 1893 der Anbau des Festsaals (heutiger Bürgersaal) mit aufwendiger Fassade und Deckenmalereien.

Geöffnet: 14-18 Uhr (sonst nicht geöffnet)



Germersheim, Fronte Beckers (S. 72); Foto: Georg Peter Karn, GDKE

Deutsches Straßenmuseum im Zeughaus, Zeughausstraße 10
Während des Festungsbaus zwischen 1834 und 1861 entstanden, ursprünglich mit vorgelagerter Kaponniere. 1920-22 wurde die Festung geschliffen, das Zeughaus in den 1980ern umgebaut und beherbergt seit 1990 das Deutsche Straßenmuseum.

Geöffnet: 11-18 Uhr (sonst Sa, So und feiertags 11-18, Di-Fr 10-18 Uhr)
Führungen: 17 Uhr

Ev. Pfarrkirche Germersheim, Marktstraße 19
1782/84 errichteter, in die Häuserzeile eingebundener spätbarocker Saalbau mit mächtigem Dachreiter, seit 1818 Pfarrkirche der unierten evangelischen Gemeinde.

Geöffnet: 14-18 Uhr (sonst zu Messen geöffnet)

Friedhof, August-Keiler-Straße

Neuer Friedhof außerhalb der Stadt, ab 1834 angelegt. 1935 Fertigstellung der Leichenhalle. 1971 Weihe der neuen Friedhofshalle, im Folgejahr Abriss des Vorgängerbaus. Aufwendige Grabmäler des 19. Jh. Gusseisernes, neugotisches Friedhofskreuz sowie Denkmal für die Angehörigen des 17. Infanterie-Regimentes Orff.

Geöffnet: ganztags (sonst auch geöffnet)

Führungen: 13 Uhr

Krypta der kath. St.-Jakobus-Kirche, Klosterstraße 11

Ehem. Servitenklosterkirche, charakteristische Bettelordenskirche, wohl bald nach Gründung des Klosters durch Kurfürst Ruprecht I. 1355-60 erbaut. Krypta 1977 bei Renovierungsarbeiten wiederentdeckt.

Geöffnet: 14-17 Uhr

Nähere Erläuterungen durch einen Stadtführer

Kunstmuseum Prof. Deutsch/Infanteriegalerie der Fronte Lamotte, Ritter-Reichel-Straße



Infanteriegalerie der Fronte Lamotte entstand 1834-61. 2000/01 wurden die Zugangsrampen freigelegt und die Fronte Lamotte ausgebaut. Heute beherbergen die Bauten ein Skulpturen-Museum mit einem Grundstock

von 44 Kunstwerken des Künstler-Ehepaars Deutsch.
Geöffnet: 14-18 Uhr (sonst So und Mi 14-17 Uhr)
Der Künstler ist anwesend und steht für Fragen zur Verfügung

Minengalerie der Fronte Beckers, An Fronte Beckers 10 (Eingang gegenüber Kindergarten)



Die Minengalerie der Fronte Beckers entstand wie die restlichen Festungsanlagen 1834-61. Von der Minengalerie gehen im rechten Winkel Minengänge ins Vorfeld, von denen aus wieder schräg nach vorne Nebenstellen abzweigen.

Geöffnet: 14-18 Uhr (sonst zu Stadt- und Festungsführungen, März-Nov. 1. Sa)

Natur- und Kulturführung, August-Keiler-Straße

Führung durch die imposanten Bauten der ehem. Festung und die Grünflächen der Anlage. Im öffentlichen Raum finden sich sehenswerte Kunstwerke verschiedenster Epochen.

Treffpunkt: Parkplatz hinter Weißenburger Tor, neben Wegweiser Festung

Beginn: 15 Uhr

Nördliches Waffenplatzreduit, August-Keiler-Straße 40



Das Nördliche Waffenplatzreduit entstand beim Festungsbau 1834-61. Nach der Aufgabe der Festung 1920-22, wurde das Areal in der Nachkriegszeit von der Bundeswehr genutzt, bevor es ab 2001 der Öffentlichkeit zugänglich gemacht wurde. Heute befindet sich hier das Vereinsheim Europalz.

Geöffnet: 14-18 Uhr

Stadt- und Festungsführung, August-Keiler-Straße



Mit dem Bau der königlich-bayerischen Festung erlebte die Stadt Aufschwung und Höhepunkt. Bis heute prägt die Anlage das Stadtbild. Auf dem Rundgang durch Stadt und Festung Germersheim erlebt der Besucher die gut erhaltenen Militärbauten, die „Germersheimer Unterwelt“ mit ihren Kasematten und Minengängen sowie die schönen Gassen und Plätze der Stadt.

Treffpunkt: Parkplatz hinter Weißenburger Tor, neben Wegweiser Festung

Beginn: 14 Uhr

Stadt- und Festungsmuseum im Ludwigstor, Ludwigsring 2

Untergebracht im 1838 nach Entwurf des Münchener Architekten Friedrich von Gärtner erbauten Ludwigstor. Umfangreiche Sammlungen zur Stadt-, Festungs- und Garnisonsgeschichte in 43 Räumen auf mehr als 1500 m².

Geöffnet: 14-18 Uhr (sonst Apr.-Dez. 1. So im Monat 10-17, Mi 14-18 Uhr) Ansprechperson vor Ort

Weißenburger Tor/



Tourismus- sowie Kultur- u. Besucherzentrum, Paradeplatz 10
1838 zusammen mit dem Ludwigstor im Nordwesten nach Plänen des bedeutenden Architekten Friedrich von Gärtner errichtet. Architektonisch anspruchsvolle Außenfassade mit vorgelagerter Brücke über den Wallgraben als repräsentativer Eingang in die Festungsstadt.

Geöffnet: 14-18 Uhr (sonst Apr.-Okt. Mo-Fr 10-17, Sa 10-14, So und feiertags 10-15 Uhr)

Programm: Ausstellung „Festungsgeschichten“, Ansprechperson vor Ort

Sondernheim, Alte Ziegelei, Am Rheindamm

Ausgedehnte, 1834 gegründete Anlage mit Ringofen, Warmluft- und Freitrocknungsanlage sowie weiteren technischen Einrichtungen, darunter Maschinenhaus und Strangpresse. Nach Stilllegung 1973 durch den Förderverein Ziegeleimuseum e.V. gesichert und betreut; 2010 Anerkennung beim ersten Sparkassen-Denkmalpreis Rheinland-Pfalz.

Geöffnet: 9. und 10.9.: 10-17 Uhr (sonst Apr.-Okt. jeden 1. So im Monat 10-15 Uhr)

Führungen: nach Bedarf durch Cornelia Haag und Erich Ofer

Programm: Feldbahnfahrten, Flohmarkt auf der Rheinterrasse, Bewirtung

Kandel

Fachwerkführung, Hauptstraße



Ortskern und anschließende Turmstraße sind als Denkmalzone ausgewiesen, Bebauung wurde 1710-60 errichtet. Bäuerliche Anwesen, überwiegend in sog. Fränkischer Haus-Hofbauweise. Der Wandel der Anwesen zu Gast- und den heutigen Geschäftshäusern ist deutlich ablesbar. Dr. Werner Esser führt durch die Baugeschichte und die Bauweisen.

Treffpunkt: Am Plätzel

Beginn: 15 Uhr, Dauer ca. 1 Std.

St.-Georgs-Kirche, Turmstraße 6

Von 1684 bis 1958 Nutzung als Simultankirche. Kirchturm wurde 1501-19 errichtet. Chor von 1664 mit spätgotischem Netzgewölbe mit Parallelrippenfiguration und Schildrippen. Neugotische Erneuerung und Erweiterung des Langhauses um 1836 als Hallenbau mit sechs Jochen, Rippengewölben und zweigeschossigen Seitenschiffen. 1842 Einweihung der Stiehr-Orgel.

Geöffnet: 14-18 Uhr (sonst auf Anfrage)

Führungen: 14 Uhr durch Dr. Werner Esser, Leiter des VHS-Arbeitskreises Geschichte

Thema der Führung: Die bauliche Entwicklung des Kirchengebäudes im Zusammenhang mit der lokalen Kirchengeschichte, Dauer ca. 1 Std.

Minfeld

Ev. Kirche, Kirchgasse 3

Romanischer Saalbau mit gotischen Wandmalereien aus der ersten Hälfte des 14. Jh., 1932 an der Westwand des Chors entdeckt und freigelegt. Am Chorgewölbe und an der Südwand Reste von Malereien des 15. Jh., Christus-Zyklus.

Geöffnet: 11.30-18 Uhr (sonst So und feiertags im Anschluss an Messe bis 18 Uhr)

Führungen: 14-17 Uhr stündlich und nach Bedarf durch den Förderverein historische Kirche Minfeld e.V.

Rheinzabern

Bauernhaus und Bauerngarten, Rappengasse 14

Typischer Bauernhof, erbaut 1905/06-50 mit anschaulichen Elementen der Volksfrömmigkeit. Umfangreiche Ausstellung von ehem. genutzten

landwirtschaftlichen Geräten und von Küchengeräten vergangener Jahrzehnte. Schöner, großer Bauerngarten.
Geöffnet: 11-18 Uhr (sonst auf Anfrage)
Führungen: nach Bedarf durch Hildegard und Alfred Müller, Eigentümer

Fachwerkhaus mit Bauerngarten, Rappengasse 11

Fachwerkhaus mit Kniestock, 1802 auf einem Gewölbekeller aus römischen Fundmaterial errichtet; anstelle der abgängigen Wirtschaftsgebäude Anlage eines Bauerngartens. Archäologische Funde belegen die fast 2000-jährige Besiedlung des Grundstücks nahe der Römerstraße Basel-Mainz.

Geöffnet: 10-18 Uhr (sonst auf Anfrage)

Führungen: 11, 13, 15 und 17 Uhr durch Peter Hamburger

Programm: Dokumentation des prachtvollen und weniger prachtvollen Lebens im Fachwerkhaus des 19. u. 20. Jh. anhand von Exponaten und Infotafeln.

Römische Brennöfen, Faustinastraße 1

Am Originalfundort erhaltene römische Brennöfen - ein Terra-Sigillata- und ein Ziegelbrennofen - aus dem 3. Jh., Zeugnisse der größten römischen Terra-Sigillata-Manufaktur nördlich der Alpen, die bis nach England und auf die Krim exportierte. Die Öfen sind Teil der ehem. Töpfersiedlung Tabernae und wurden 1902 bzw. 1978 wiederentdeckt.

Geöffnet: 14-16 Uhr (sonst auf Anfrage)

Führungen: nach Bedarf durch Dr. Fridolin Reutti

Terra-Sigillata-Museum, Hauptstraße 35



Ausstellung der Grabungszeugnisse der römischen Terra-Sigillata-Manufaktur. Entwicklung von Tabernae (Rheinzabern) zum größten Keramikproduktionszentrum nördlich der Alpen, mit Waren-Export bis England und auf die Krim. Ausstellung von Fundstücken, Außenstelle mit Brennöfen, museumspädagogische Angebote im Baukastensystem, Verein zum Mitmachen.

Geöffnet: 11-17 Uhr (sonst Mi-Sa 11-16, So und feiertags 11-17 Uhr und für Gruppenführungen auf Anfrage)

Führungen: nach Bedarf durch Gerhard Beil, Dr. Fridolin Reutti, Sieglinde Seibold, Philipp Schmitt und Annemarie Faust

Stadt Kaiserslautern

Kaiserslautern

Alte Friedhofskapelle, Friedenstraße 42

1832-35 von Ferdinand Benschlag unter Mitwirkung von Leo von Klenze und August von Voit erbautes Leichenhaus, später Kriegerehrenhalle. Sandsteinquaderbau in der Art eines dorischen Tempels. 1937 Umgestaltung des Inneren. Seltenes Baudokument für den Klassizismus im zweiten Viertel des 19. Jh. und eines der ersten Leichenhäuser auf (damals) bayerischem Gebiet.

Geöffnet: 11-17 Uhr

Führungen: stündlich durch Johannes Schmitt

Programm: Ausstellung und Vorträge über die Geschichte der Friedenskapelle

**Casimirschloss mit Pfalzgrafensaal und unterirdische Gänge,
Willy-Brandt-Platz 2**



Überreste des ehem. Schlosses des kurpfälzischen Regenten Johann Casimir, 1570-80 errichtet. Erste Ausgrabungen der 1930er-Jahre legten die Ruinen der Anlage frei, der heutige Pfalzgrafensaal wurde errichtet. Seit 2008 sind viele unterirdische Gänge für Besucher zugänglich.

Geöffnet: 11-16 Uhr

Führungen: 11, 12.30, 14 und 15 Uhr durch die Tourist-Information Kaiserslautern und den Barbarossa Gästeführerverein e.V.

Programm: Führungen durch den Pfalzgrafensaal und die unterirdischen Gänge. Maximal 25 Teilnehmer. Anmeldung zu den Führungen unter 0631/3654019. Durch die Begrenzung der Teilnehmerzahl können eventuell kurze Wartezeiten entstehen

Hauptfriedhof mit Pavillon, Mannheimer Straße

Ab 1874 angelegter Friedhof mit zahlreichen Grabdenkmälern des späten 19. und frühen 20. Jh. Pavillon 1912 im Zusammenhang mit der Anlage des Waldfriedhofs nach Entwürfen von Hermann Hussong erbaut. Oktagonaler Zentralbau mit verschiefertem Glockendach mit Dachreiter. Im Innenraum mit finanzieller Hilfe von Bürgern teilweise wiederhergestellte zeitgenössische Ausmalung.

Treffpunkt: Eingang Donnersbergstraße 76, Leichenhalle

Geöffnet: zur Führung

Führungen: 14 Uhr durch Frau Gross

Führungsdauer ca. 2 Std. Kopfbedeckung für die Begehung des jüdischen Friedhofs erforderlich sowie festes Schuhwerk

Kath. Pfarrkirche St. Marien, St.-Marien-Platz 1



1887-92 nach Plänen von Heinrich von Schmidt, München, als axialer Mittelpunkt der Königstraße und städtebaulicher Fixpunkt errichteter Kirchenbau. Freistehende, dreischiffige Hallenkirche im Stil der Neugotik. Hoch aufragender 99m hoher Turm. Teile der neogotischen Originalausstattung erhalten, u.a. Kanzel, Josephsaltar von 1906, Klais-Orgel.

Geöffnet: 14-17 Uhr (sonst zu Messen)

Führungen: 14.30, 15.30 und 16.30 Uhr durch Mitglieder des Fördervereins

Programm: 14, 15 und 16 Uhr Turmbesteigungen

Prot. Stiftskirche, Marktstraße 13



Bedeutender gotischer Sakralbau, um 1250/60 begonnen. Frühgotischer gegen 1291 vollendet, die dreischiffige hochgotische Halle in der ersten Hälfte des 14. Jh. errichtet, die achteckigen Westtürme um 1500 fertiggestellt. Mutterkirche der pfälzischen Kirchenunion 1818. 1946-50 Wiederherstellung in vereinfachter Form, 1965 Abbruch der gotischen Sakristei und Sanierung.

Geöffnet: 13-17 Uhr (sonst nachmittags geöffnet)

Führungen: 14 Uhr durch Pfarrer Stefan Bergmann

Programm: Ausstellung zu den geplanten Sanierungsmaßnahmen, Gesprächsmöglichkeiten mit Mitgliedern des Baufördervereins

Wadgasserhof, Steinstraße 55



Ehem. Wirtschaftshof der Prämonstratenserabtei Wadgassen, seit 1216 nachweisbar. Gotische Kapelle mit Resten von Wandmalereien des 15. Jh., Barockzimmer mit qualitativvoller Stuckdecke. Heute Ausstellungsbereich

des Theodor-Zink-Museums (TZM). Möbel und Einrichtungsgegenstände des 18. und 19. Jh.

Geöffnet: 11-18 Uhr (sonst Mi-Fr 10-17, Sa, So 11-18 Uhr)

Führungen: 11 und 14 Uhr durch Dr. Bernd Klesmann, Astrid Wegner und Sara Brück

Erfenbach

Ehem. bäuerliches Anwesen, Schwarzer Weg 2

Weitgehend original erhaltenes, ehem. bäuerliches Anwesen aus der zweiten Hälfte des 19. Jh. mit Wohnteil, Stall und Scheune. Straßenparalleles Quereinhaus unter traufständigem Satteldach.

Geöffnet: 11-18 Uhr

Führungen: nach Bedarf durch Paul Peter Götz

Programm: Traktoren-Ausstellung, Kinderprogramm: Sandsteine bearbeiten

Ev. Kirche, Brunnenring 43

1737 errichteter Kirchenbau in Hanglage, 1867 Verlegung des Eingangs und Einbau einer Empore. 1905 durchgreifende Innenraumrenovierung. 1952-54 Kirchenschiff nach Norden erweitert, Anbau eines Glockenturms.

Geöffnet: ab 14 Uhr (sonst zu Messen und Konzerten)

Führungen: nach Bedarf durch Herrn Kiefhaber

Programm: Orgelkonzerte, Glockenturbesteigung möglich

Hohenecken

Burg Hohenecken (vom Rochusweg ausgehend über Wanderwege erreichbar)



Ehem. Reichsburg, errichtet 1150-1220, im Bauernkrieg 1525 verwüstet und 1689 endgültig zerstört. Umfangreicher Ruinenkomplex. Von der staufischen Kernanlage stammen die 17m hohe Schildmauer und der fünfseitige Bergfried. Die Burgruine zählt zu den eindrucksvollsten Architekturzeugnissen der Hohenstaufenzeit. Seit 2008 mehrere Projekte zur Erhaltung und Aufwertung durch den Förderverein.

Geöffnet: 11-17 Uhr (sonst auch zugänglich)

Führungen: 11, 13, 15 Uhr und nach Bedarf durch den Förderverein Burg Hohenecken e.V.

Programm: Macht und Pracht der Stauferburg: Informationen und Führungen, Dokumentation und Berichte über die Sanierungsabschnitte und Handwerkstechniken, Visionen, Kinderprogramm, Speis und Trank

Kath. Pfarrkirche St. Rochus, Rochusweg 3

1896/97 nach Plänen des Mainzer Dombaumeisters Ludwig Becker erbaute Hallenkirche im Stil der Spätgotik mit luftig wirkendem, asymmetrisch gegliedertem Innenraum. Die neugotische Ausstattung ist fast vollständig erhalten, darunter Schnitzaltäre, Kanzel, Kommunionbank, Beichtstuhl und Einrichtung der Sakristei.

Geöffnet: 14-17 Uhr (sonst zu Messen)

Führungen: nach Bedarf durch Elisabeth Merkert

Kath. Rochuskapelle, Rochusweg 2a

Ländliche Kapelle von 1747/48. Zeittypischer Saalbau mit Dreiseitenchor des Spätbarocks. Im Innern Westempore mit geschweiften Balustrade über Holzsäulen.



Stadt Kaiserslautern, Kirche St Rochus (S. 78); Foto: Tourist Information Kaiserslautern

Geöffnet: 14-17 Uhr (sonst zu Musik- und Kulturveranstaltungen)
Führungen: nach Bedarf durch Elisabeth Merkert u.a.

Innenstadt, Prot. Kleine Kirche, Unionstraße 2a
1711 Grundsteinlegung für die Kirche der luth. Gemeinde, Vollendung des sandsteingegliederten Saalbaus 1717. Dachreiter mit Laterne über Welscher Haube von 1754. Die klassizistische Ausstattung mit Kanzel und Orgel von 1811 ist weitgehend erhalten.
Geöffnet: 14-17 Uhr (sonst über das Gemeindezentrum Alte Eintracht zugänglich)
Führungen: Ansprechpersonen für Fragen und Erläuterungen vor Ort

Kreis Kaiserslautern

Bruchmühlbach-Miesau

Miesau, Prot. Kirche, St. Wendeler Straße 22 
1738 im reformierten Stil des Bauernbarock erbaut. 2008 wurde die romantische Stumm-Orgel in ihrem Urzustand wieder hergestellt. 2017 wurden neue von Johannes Schreiter gestaltete Kirchenfenster im Altarraum eingeweiht. Der moderne Fensterzyklus zeigt im Wesentlichen die Kreuzigung, Auferstehung und die Geschichte der Emmausjünger.
Geöffnet: 11-18 Uhr (sonst auf Anfrage)
Führungen: nach Bedarf durch Mitglieder des Presbyteriums und Pfarrerin Ute Stoll-Rummel

Programm: Der Schwerpunkt der Führungen liegt auf der Erläuterung des neuen Fenster-Zyklus von Prof. Schreiter. 10 Uhr Messe mit Tauf-erinnerungsfeier. Im Anschluss Fest des Gewerberings in der nahegelegenen Turn- und Festhalle mit kulinarischem Angebot

Kollweiler

Prot. Kirche, Bergstraße
1475 als Kapelle im gotischen Stil erbaut. 1709 erhielt sie durch den Anbau eines Schiffes die heutige Form. Mehrere Renovierungen fanden ab 1894 statt. Bei der letzten Erneuerung 1975 wurde die Kirche in der

Art des 18. Jh. wiederhergestellt. Der originale gotische Chor aus dem 15. Jh. ist dreiseitig geschlossen und hat außen vier Stützpfiler.

Geöffnet: 11-17 Uhr (sonst auf Anfrage)

Führungen: nach Bedarf durch Mitglieder des Presbyteriums

Programm: Verweilmöglichkeit zur persönlichen Andacht; 14.30 - 16.30 Uhr Kirchengartencafé, 16.30 Uhr Abschlussandacht

Otterberg

Abteikirche, Kirchstraße



Größte und besterhaltene mittelalterliche Klosterkirche der Pfalz, 1168-1254 in romanisch-gotischen Übergangsformen errichtet. Anschauliches Beispiel monumental-strenger Zisterzienserarchitektur in oberrheinischer Tradition sowie unter französischem Einfluss.

Geöffnet: ganztags (sonst auch geöffnet)

Führungen: 14.30 Uhr durch Carola Ibrom

Programm: Im Rahmen der Führung wird auch die Schmiede Theis, um ca. 15 Uhr, besichtigt

Alte Schmiede Theis, Kirchgasse 16

Werkstattgebäude des 18. Jh., Fachwerkpartien, Relief mit Schmiede-



Rheinland-Pfalz
GENERALDIREKTION
KULTURELLES ERBE

Reichsburg Trifels



DER FALL
RICHARD LÖWENHERZ
Präsentation 20.5.2017 – 18.4.2018

www.reichsburg-trifels.de

werkzeug über dem Eingang, Ausstattung erhalten.
Geöffnet: zur Führung (sonst 1. Sa im Monat)
Führungen: im Rahmen der Abteikirchenführung 15 Uhr
Dauer der Führung: 30 Min

Altes Stadthaus, Hauptstraße 54



Spätbarockes Rathaus mit prächtigem Portal und Dachreiter (Zwiebelturm mit Turmuhr), 1751 von Baumeister Schmeißer, heute Heimatmuseum mit Sonderausstellungen und Funden aus der Abteikirche.
Geöffnet: 10-17 Uhr (sonst Mo-Fr 9-13, im Sommer Sa 9-12 und So 15-17 Uhr)
Führungen: nach Bedarf

Ehem. Kapitelsaal, Kirchstraße (bei der Abteikirche)

Einziger erhaltener Teil der ehem. Zisterzienserklösteranlage. Romanischer Bau mit gotischen Fenstergewänden aus dem 12. Jh.
Geöffnet: ganztags

Reichenbach-Steegen

Prot. Pfarrkirche, Kirchstraße 3

Frühgotischer Saalbau der 2. Hälfte des 13. Jh. Bauzeitliche figürliche Malereien am Chorgewölbe erhalten. Der Turm als ältester Teil war ursprünglich als Wehrturm Teil der mittelalterlichen Befestigungsanlage. Kirchenschiff musste nach einem Brand um 1700 erneuert werden. Innen sind die Flachdecke und die barocke Empore erhalten. Stumm-Orgel mit klassizistischem Schnitzprospekt.

Geöffnet: 11-17 Uhr (sonst auf Anfrage)

Führungen: nach Bedarf durch Pfarrer Oliver Böß, Gerhard Henrich und Ester Eberle-Becker

Programm: Gleichzeitig findet das Gemeindefest der Prot. Kirchengemeinde am Vorplatz statt

Trippstadt

Aschbacherhof, ehem. St.-Blasius-Kirche, Aschbacherhof 4

Romanischer Kirchturm, Kirche abgetragen, vermutlich erste lutherische Kirche der Pfalz, später nur noch als Friedhofskirche der umliegenden Ortschaften verwendet. Daneben jüngere Hof- und Herrschaftsgebäude in einer Viereckanlage. Zwei fränkische Sarkophage (Historisches Museum Speyer) weisen auf eine Vorgängerkirche hin. Landschaftsprägendes Einzeldenkmal im Tal des Aschbachs.

Geöffnet: 10-18 Uhr

Führungen: nach Bedarf durch den Eigentümer

Weilerbach

Prot. Kirche, Rummelstraße 18

Rotsandsteinquaderbau, zählt zu den größten Dorfkirchen der Pfalz. 1897/98 nach Plänen des jüdischen Architekten Ludwig Levy in spätromanischen Formen mit Fassadenflankenturm errichtet. Der Saal ist mit den für Levy charakteristischen Holzemporen in offener Konstruktion ausgestattet. Kanzel-Orgel-Altar folgt dem Wiesbadener Programm.
Geöffnet: 11-17 Uhr (sonst auf Anfrage)

Führungen: nach Bedarf durch Mitglieder des Presbyteriums

Programm: Brot mit Schmalz und eigens gebrautes Lutherbier

Grumbach

Rheingräfliches Archiv im ehem. Schlossbezirk, Auf dem Schloss 8 Teil der im 13. Jh. von den Wildgrafen errichteten, 1803 abgebrochenen Burg. Stattlicher Putzbau, um 1725 unter Einbeziehung zweier gewölbter Untergeschosse von 1608. Im barocken Obergeschoss das sog. Rheingräfliche Archiv. Daneben die klassizistische Kirche nach Plänen Schinkels.

Geöffnet: 10-17 Uhr (sonst nicht geöffnet)

Führungen: 10.30 und 14 Uhr durch Herrn Müller, Herrn Christian

Programm: Ausstellung, Bilder, Dokumente

Jettenbach

Prot. Pfarrkirche, Kirchstraße 2

Schon im Mittelalter erwähnte Kapelle, zum Kirchspiel Reichenbach gehörend. Die heutige, zweischiffige, neugotische Hallenkirche wurde 1895/96 nach Plänen des Speyerer Architekten Franz Schöberl errichtet. Von ihm stammt auch der Entwurf zur neugotischen Innenausstattung.

Geöffnet: 11-17 Uhr (sonst auf Anfrage)

Führungen: nach Bedarf durch Pfarrer Norman Roth und Mitglieder des Presbyteriums

Programm: Bilderausstellung der Mitglieder des Kunstvereins Kusel, Adelheid Stein, Nancy und Sven Blum

Nußbach

Glockenturm, Hohlstraße 5

Glockenturm von 1811, der als Ersatz für die im 18. Jh. verfallene Johanniskapelle auf dem bis 1901 genutzten Friedhof das Geläut der politischen Gemeinde enthielt. Einziger nicht kirchlicher Glockenturm im Landkreis aus dem 19. Jh.

Geöffnet: zur Führung

Führungen: 15.30 Uhr durch Thomas Grüne

Programm: Ausstellung von Dokumenten zur Geschichte des Turms.

Haus Wildanger, Bachstraße 2

Seltenes Beispiel eines pfälzischen Laubenganghauses. 1721/22 errichteter Fachwerkbau, die Galerie im Obergeschoss nachträglich geschlossen. Im Speichergeschoss das „Alte-Welt-Museum“ mit einer Dauerausstellung von der Flachsverarbeitung bis zur fertigen Mode. Geöffnet: 14-17 Uhr (sonst 2. So im Monat 14-17 Uhr und auf Anfrage) Führungen: halbstündlich durch Thomas Grüne, Hans-Jürgen Gehm u.a. Programm: Sonderausstellung: Weinbau in der Nordpfalz, Pizzeria geöffnet

Prot. Kirche, Hauptstraße 13

Malerische Baugruppe im Heimatstil, 1911/12 nach Plänen von Bauamts-assessor Dünnbier, Nürnberg, mit vollständig erhaltener bauzeitlicher Ausstattung.

Geöffnet: 14-17 Uhr

Führungen: halbstündlich durch Rudi Zapp

Programm: Ausstellung von Bauplänen der Kirche



Ludwigshafen, Ruchheimer Schloss (S. 85); Foto: Matthias Ehringer, Untere Denkmalschutzbehörde Ludwigshafen am Rhein

Offenbach-Hundheim

Offenbach, Ev. Propsteikirche St. Marien, Klosterstraße 13



Um 1225 begonnen, Querhaus bald nach 1250 vollendet, Westportal um 1300. Kreuzförmige Basilika mit oktagonalem Vierungsturm. Bau aus der Übergangszeit von der rheinischen Spätromanik zur Frühgotik, teilw. Beibehaltung romanischer Formen, im Innenraum sehenswerte, als Büsten gestaltete Konsolen sowie Kapitelle unter den Apsidenbögen mit Tierskulpturen.

Geöffnet: 9-17 Uhr

Führungen: Führung mit Turmbesteigung um 14 Uhr durch Pfarrer Johannes Hülser

Programm: Zu der Abteikirche gehört eine Sammlungen von Spolien, die vorgestellt und erläutert wird

Rothselberg

Prot. Kirche, Hauptstraße 60

Im Kern romanischer, flachgedeckter Saalbau mit spätgotischem Chor und Glockenturm. Umbau 1787, Wandmalereifragmente aus der ersten Hälfte des 14. Jh., Glocke von 1496 vom Kaiserslauterer Glockengießer Johannes Otto, Kanzel von 1569.

Geöffnet: 10-18 Uhr (sonst 9-17 Uhr)

Führungen: 11, 13.30 und 16 Uhr durch Walter Ott

Programm: 10.15 Uhr Andacht in der Kirche zum Thema „Macht und Pracht“, 13 und 17.30 Uhr Meditation im Turmzimmer

Landau

Haus zum Maulbeerbaum, Marktstraße 92



Ehem. Hof des Klosters Klingenstein, 1488 als Herberge genannt, 1522 Gründungsort des „Landauer Bundes“. Wiederaufbau nach Stadtbrand um 1700. Bauzeitliches Tragwerk und Renaissance-Spindelstein erhalten, ebenso in der Region einmalige Wandmalereien von 1710 im Obergeschoss. Der 2011 gegründete Verein setzt sich für den Erhalt ein.

Geöffnet: 10-16 Uhr

Führungen: nach Bedarf

Programm: Verkauf von Wein und dem Kinderbuch Wisper, das kleine Gespenst im Haus Zum Maulbeerbaum

L'Etat Major, ehem. Stabsgebäude 1. Bauabschnitt, Philosophengarten 3-8



Um 1950/55 errichteter Verwaltungsbau für die französische Besatzungsmacht. Winkelförmig angeordnete Baugruppe in zeittypischer Durchdringung der funktional-schlichten Formensprache mit ornamentalen Details. Heute strukturgebender Bestandteil eines modernen Wohnquartiers.

Geöffnet: 10-16 Uhr

Führungen: nach Voranmeldung 11.30, 12.30, 13.30, 14.30 und 15.30

Uhr (bei Fr. Spitzer, Tel. 06341/900900 oder Mail:

jana.spitzer@archimedes-landau.de)

Stadt Ludwigshafen am Rhein

Ludwigshafen

Apostelkirche, Rohrlacher Straße 70

1892-94 als zweite prot. Kirche Ludwigshafens durch den bedeutenden Berliner Kirchenbaumeister Johannes Otzen errichtet. Neugotische zweischiffige Emporenhalle. Von der ursprünglichen Ausstattung erhalten sind Terrakottastatuen sowie Abendmahlsrelief, Kanzel und Gestühl.

Geöffnet: ab 10.30 Uhr ganztags (sonst Mo-Sa 10-13, Mo und Fr 15-18, Di und Do 14-18, Mi 16-19 Uhr)

Führungen: 13 Uhr durch Ingrid Mechnich, Presbyterin

Programm: 10.30 Uhr Messe „Wir finden uns allergnädigst bewegt – der Bau der Apostelkirche, ein Akt von Königs Gnaden“; 12.15 Uhr Steinmeyer-Orgel: Dr. Wolfgang Werner; 14.30 Uhr Festgottesdienst:

„20 Jahre Notfallseelsorge Ludwigshafen.“ Ansprechpartner zu Architektur, Geschichte und Theologie der Kirche sind vor Ort

Kath. St.-Ludwig-Kirche, Wredestraße 24

1858-62 als neuromanischer Sandsteinquaderbau mit hoch aufragenden Chorflankentürmen nach Plänen des Karlsruher Architekten Heinrich Hübsch errichtet. Das im 2. Weltkrieg zerstörte Langhaus verändert wiederaufgebaut und später mit Kirchenfenstern des Karlsruher Künstlers Emil Wachter ausgestattet, darunter das größte Kirchenfenster der Pfalz.

Geöffnet: 10-19 Uhr (sonst auch geöffnet)

Führungen: nach Bedarf 12-15 Uhr durch Dekan Pfarrer Alban Meißner und Herrn und Frau Kalt

Programm: Im Mittelpunkt der Führungen stehen drei vom Künstler Emil



Neustadt, HambacherSchloss (S. 87); Foto: Georg Peter Karn, GDKE

Wachter modern gestaltete Kirchenfenster. Darstellungen von König Salomo, dem französischen König Ludwig IX., 1214-70, und der heiligen Edith Stein. 15 - 16 Uhr Orgelpräsentation durch die Organisten Alfred Hirsch und Hans-Jochen Kaube

Melanchthonkirche, Maxstraße 38

Notkirche der Nachkriegszeit von 1949 von Otto Bartning, der einen Notkirchentypus mit hölzernem Träger-Bindersystem als selbsttragendem Grundgerüst entwickelte. Dieses Gerüst bestand aus vorgefertigten Einzelteilen in Leichtbauweise. Dazwischen liegende Flächen, Holzabdeckungen und die Verglasung konnte lokal unterschiedlich variiert werden. Geöffnet: 9.30-15 Uhr (sonst So 10-12 Uhr und auf Anfrage)
Führungen: 11.15 und 12.30 Uhr durch Birgit Kaiser, Kirchenpädagogin
Programm: 10 Uhr Messe mit anschließendem Kirchencafé

Ruchheimer Schloss, Schlosstraße 1



Ehem. Schloss der Freiherren von Hallberg. Ab dem 15. Jh. belegte und ab dem 18. Jh. unter Einbeziehung älterer Bauteile entstandene Wasserschlossanlage. Heute sind noch das Wohnhaus und Reste der Befestigungsmauer mit Torpfeilern erhalten. Freistehender Putzbau, im Obergeschoss in Fachwerkbauweise, mit doppelläufiger Freitreppe und innen mit originaler Eichentreppe.

Geöffnet: zur Führung (sonst Mo-Mi und Fr 8-11 und Do 17-19 Uhr)
Führungen: 14 Uhr durch Herrn Ehringer, Denkmalpfleger
Programm: 14 Uhr Begrüßung durch Ortsvorsteherin Heike Scharfenberger, im Anschluss Führung

Hemshof

Valentin-Bauer-Bunker, Valentin-Bauer-Straße 2



1941 als Luftschutzhochbunker errichtet. Fünfgeschossiger Sichtbetonbau, die Fassade baukünstlerisch gestaltet durch Blendarkaden.

Geöffnet: 11-16 Uhr
Führungen: nach Bedarf

Maudach

Maudacher Schloss, Von-Sturmfeder-Straße 3



Erbaut um 1770. Das Gebäude brannte 1945 bis auf die Umfassungsmauern aus und wurde 1950-52 im Inneren verändert wiederhergestellt. Weithin sichtbarer, großvolumiger, dreigeschossiger Bau unter Walmdach mit Sandsteingliederung in klassizistischen Formen. Im Giebelfeld das Wappen der Freiherren von Sturmfeder aus der Zeit nach 1815. Heute Sitz der Ortsverwaltung.

Geöffnet: 11-14 Uhr (sonst Mo-Fr 9-12 und 1. Di im Monat 16-18 Uhr)

Führungen: 11.30 und 14 Uhr durch Rita Augustin-Funck, Ortsvorsteherin

Programm: Eröffnung 11 Uhr

Nord-Hemshof

Ehem. Hallenbad Nord/jetzt GML und TWL, Pettenkofer Straße 9

1956 nach Entwurf von Heinrich Schmitt errichtete schlanke Stahlbetonkonstruktion mit Atrium und transparenter Schwimmhalle, heute als Wasservorratsspeicher genutzt. Eingangshalle, Umkleide und Atrium dienen künftig Existenzgründern als innovative Büros.

Geöffnet: 10-17 Uhr (sonst nicht geöffnet)

Führungen: durch beide Gebäudeteile nach Bedarf

Oggersheim

Schillerhaus, Schillerstraße 6

Ehem. Gasthaus „Zum Viehhof“. Um 1750 errichteter Putzbau mit charakteristischer Sandsteingliederung. Aufenthaltsort Friedrich Schillers nach seiner Flucht aus Mannheim 1782. Seit 1959 Museum.

Geöffnet: 11-17 Uhr (sonst Mi 10-12 und 13-18, Fr 13-17 Uhr und nach Vereinbarung)

Programm: Sonderausstellung „Schloss Oggersheim – Relikte und Rekonstruktionen“, Bastelangebot Schneekugel, Virtueller Rundgang durch die Schlossanlage Oggersheim

Stadt Neustadt an der Weinstraße

Neustadt

Alte Winzinger St.-Ulrich-Kirche, Kirchstraße 40



Saalbau wohl des 13. Jh., 1730 barock überformt und erweitert. An den unteren, mittelalterlichen Wandabschnitten bemerkenswerte Wandmalereien erhalten, die zu den am besten erhaltenen gotischen Wandmalereien der Pfalz zählen; 2015/16 Restaurierung der Ost- und Südwand.

Geöffnet: 11-17 Uhr (sonst Sa zur Messe und zu Veranstaltungen)

Führungen: 11.30 und 15 Uhr durch Marianne Seitz, Kirchenführerin

Programm: offenes Singen mit Begleitung

Fachwerkhaus, Metzgergasse 3

Eines der ältesten Fachwerkhäuser der Pfalz; gotischer Ständerbau von 1382-84, das gemauerte Kellergeschoss möglicherweise noch älter. Eingreifende Umbauten um 1520 sowie straßenseitige Erweiterung von 1604 veranschaulichen die Entwicklung der Fachwerkarchitektur. Wegen seiner Lage in der Zunftstraße der Metzger vermutlich alte Metzgerei.

Geöffnet: 12-20 Uhr

Führungen: im Außenbereich nach Bedarf, kein Eintritt in das Gebäude



Flemlingen, Neu-Scharfeneck (S. 89) Foto: Ulrike Weber, GDKE

Hambacher Schloss, Hambacher Schloss 1832



Ausgedehnte, im 11. Jh. als Reichsburg gegründete, seit dem 12. Jh. durch die Bischöfe von Speyer ausgebaute Anlage, 1688 zerstört. Unvollendeter Wiederaufbau als Maxburg durch Kronprinz Maximilian von Bayern ab 1844. Seit dem Hambacher Fest 1832 symbolhaftes Zeugnis der frühen demokratischen Bewegung in Deutschland. Dauerausstellung zur Demokratiegeschichte und zum Hambacher Fest.

Geöffnet: Turm 11-16 Uhr (sonst Apr.-Okt. 10-18, Nov.-März 11-17 Uhr)

Gimmeldingen

Oberes Schlässchen Hildenbrandseck, Hildenbrandseck 1



Ehem. herrschaftliches Gut des 16. Jh., vom winkelförmigen, 1573/74 errichteten Renaissancebau erhalten Westflügel und Treppenturm, Reste von Wandmalereien der Bauzeit, unter dem Eckturm (Geheim-)Raum. Nach Versteigerung des „Schlüssel“ 1805 als Nationalgut 1837 Errichtung des Südflügels als Kelterhalle, 1866 aufgestockt.

Geöffnet: 14-18 Uhr

Führungen: 14.30 Uhr durch Susanne von Oettingen

Programm: Hofcafé Marx Hiltprant mit Kaffee, Kuchen, Sekt und Schorle

Prot. Laurentiuskirche, Kirchplatz 4



Barocker Saalbau, wurde unter Einbeziehung älterer Teile und eines romanischen Turms 1723 errichtet und 1803 erweitert. An der Ostseite des Turms wurden Reste einer romanischen oder frühgotischen Monumentalmalerei entdeckt: der Hl. Christophorus (etwa 4m Höhe). Der Bezug zu Christophorus und zum Jakobsweg wird deutlich.

Geöffnet: 11-17 Uhr (sonst Mo- So 9-18 Uhr)

Führungen: 11, 13 und 16 Uhr durch Kirchenführer

Programm: Kaffee und Gebäck

Lachen

Fachwerkhaus, Theodor-Heuss-Straße 51

Erbaut 1685.

Geöffnet: 11.30-13 und 15-18 Uhr

Mußbach

Prot. Johanneskirche, An der Eselshaut 34



Chor erbaut 1320-71, hochgotisch mit gotischen Malereien. Momentan Restaurierungsarbeiten in zwei Bauphasen: Gewölbe und unterer Teil des Chors mit Teilrestaurierung der Malereien.

Geöffnet: 14-17.30 Uhr

Führungen: 14, 15 und 16 Uhr durch Otto Fürst, Bauleitung

Stadt Pirmasens

Pirmasens

Forum Alte Post, Poststraße 2



Ehem. Kgl. Bayerisches Postamt, 1893 erbaut. Repräsentativer Gründerzeitbau aus regional typischem Sand- und Kalkstein, im Skulpturenschmuck Anklänge an den Jugendstil. Farbiger Mosaikfries, großer Kuppelsaal und Turmzimmer mit historischer, farbig gefasster Stuckdecke. 2013 als Kulturzentrum eröffnet.

Geöffnet: 10-17 Uhr (sonst Di-So 10-17 Uhr und auf Anfrage)

Führungen: bis 16 Uhr stündlich durch Cecile Prinz, Kuratorin

Programm: Mitmach-Aktionen für Kinder; am 9. und 10.9.: Jazztage im Forum Alte Post

Rhein-Pfalz-Kreis

Böhl

Ehem. Bauernhaus, Hauptstraße 75

Charakteristischer pfälzischer Dreiseithof von 1826, Fachwerkwohnhaus mit Krüppelwalmdach, Nebenhaus und Scheune.

Geöffnet: 14-17 Uhr

Führungen: stündlich durch Klaus Heene

Programm: Bilddokumentation, Kaffee und Kuchen

Führungen: Lamsheimer Prachtbauten, Junkergasse 1



Besuch repräsentativer Bauten innerhalb und außerhalb des alten Ortskerns, darunter das um 1500 erbaute Meckenheimersche Schloss.

Führungen durch Mitglieder der Lamsheimer Heimatfreunde e.V. (LHF)

Treffpunkt: Schloss

Beginn: 14.30 und 16.30 Uhr

Dauer: je ca. 1 Std.

Stadt Speyer

Speyer

Prot. Gedächtniskirche, Bartholomäus-Weltz-Platz



Als Denkmal der 1529 auf dem Reichstag Speyer vollzogenen Protestation der evangelischen Fürsten und Reichsstädte 1891-1904 nach Plänen von Julius Flügge und Carl Nordmann erbaut, Neugotische Hallenkirche mit stadtbildbeherrschendem Maßwerkurm und bauzeitlicher Ausstattung, darunter die künstlerisch anspruchsvollen Buntglasfenster.

Geöffnet: 13-17 Uhr (sonst Di-Fr 11-17, Sa 10-17 und So 14-17 Uhr)

Führungen: 14, 15 und 16 Uhr

Programm: Ab 14 Uhr bei gutem Wetter Aufstieg auf den Turm möglich



Annweiler, Burg Trifels (S. 89); Foto: Georg Peter Karn, GDKE

Kreis Südliche Weinstraße

Annweiler

Burg Trifels



Einst vornehmste Königsfeste der Stauferzeit in landschaftlich beherrschender Lage auf einem kegelförmigem Berg, ausgebaut im 12./13. Jh., 1088-1330 als Reichsburg Heimstatt der Reichskleinodien, im 17. Jh. verfallen, ab 1938 schöpferischer Wiederaufbau als nationales Monument.
Geöffnet: 10-18 Uhr (sonst unregelmäßig geöffnet, siehe Webseite)
Führungen: 10.30 und 13 Uhr durch das Burgpersonal
Achtung kostenpflichtig: Eintritt wird erhoben

Bad Bergzabern

Westwallmuseum Bad Bergzabern, Kurfürstenstraße 21

Relikte der 1938-40 entlang der Westgrenze des Deutschen Reiches angelegten Verteidigungslinie, untergebracht in den letzten erhaltenen Geschützständen. Neben einer originalen Bunkereinrichtung Aufarbeitung des Festungsbaus von 1918 bis heute mit Schwerpunkt Westwallbau und dessen Erhaltung.

Geöffnet: 10-16 Uhr (sonst Karfreitag-Okt. 2. und 4. So und feiertags 10-16 Uhr)

Führungen: 11 und 14 Uhr

Flemlingen

Ruine Neu Scharfeneck



(zu erreichen über Frankweiler, Dernbach oder Ramberg)

Viertgrößte Burg der Pfalz, gegründet in der 1. Hälfte 13. Jh., im 15. und 16. Jh. ausgebaut, 1633 zerstört. Ausgedehnte Anlage mit einer der stärksten Schildmauern Südwestdeutschlands und langgestrecktem Palas des 16. Jh.
Geöffnet: 11-17 Uhr (sonst auch zugänglich)

Führungen: 11 und 13 Uhr durch den Scharfeneckverein Landau
Programm: Ritterlager der Pfalzritter (Eußerthal) mit Waffenschau und Erläuterungen von Waffen, Ausrüstung und Kleidern des Mittelalters.
Ab 14 Uhr mittelalterliche Musik durch die Gruppen Scurillitas und Die Troubadoure mit zeitgenössischen Instrumenten

Klingenmünster

Kloster, Im Stift

Ehem. Benediktinerkloster, gegründet im 8. Jh. durch den Mainzer Erzbischof Gerold, um 1110 Glanzzeit unter Abt Stephan I., 1490 in ein weltliches Kollegiatstift umgewandelt. Anstelle der ehem. Klosterkirche barocke Pfarrkirche des 18. Jh. mit Einbeziehung von Teilen des romanischen Westbaus. Besichtigung von Kirche, Mönchssaal und Klostergarten.

Geöffnet: 11-17 Uhr (sonst Klostergarten im Sommer 8-18 Uhr)

Programm: 17 Uhr Konzert: Via Mediaeval: Musik und Räume des Mittelalters. Das Ensemble Gilles Binchois stellt die Nova Cantica aus dem Frankreich des 12. Jh. vor

Nikolauskapelle, Weinstraße 100 (vom Pfalzkrankenhaus-Parkplatz 200 m Fußweg)

Saalbau mit eingezogenem Chor sowie quadratischem Turm. Baubeginn um 1190. Beispiel für staufische Sakralarchitektur mit unverkennbaren Einflüssen der elsässischen und Wormser Architektur. Die Kapelle ist in ihrem Originalzustand weitestgehend erhalten.

Geöffnet: 10-18 Uhr (sonst Mai-Okt. Sa, So 14 -17 Uhr und auf Anfrage)

Führungen: stündlich durch Mitglieder der Burg Landeck-Stiftung

Programm: Fotoausstellung zum ehem. Magdalenenhof der mit der Nikolauskapelle ein geschichtsträchtiges Ensemble gebildet hat. Informationen zu namhaften Persönlichkeiten, die im Magdalenenhof geboren wurden bzw. gelebt haben

Kreis Südwestpfalz

Fischbach

Ehem. Sonderwaffenlager Area 1, Gewerbegebiet Fischbach

Ehem. Hochsicherheitslager im Innenbereich des früheren US-Army-Depots Fischbach bei Dahn. Erhalten sind 19 Munitionslagerbunker, zwei Kampfstände, ein Wachgebäude mit Hauptwachturm. Bezeichnende Anlage des Kalten Kriegs aus dem Ende der 1970er Jahre zur Lagerung von Nuklearsprengköpfen. Seit 2014 Informationsweg durch die Anlage.

Geöffnet: 10-15.30 Uhr (sonst auch geöffnet)

Führungen: mit Spielszenen 10 Uhr durch den Besucherservice IG area 1

Programm: im Wachgebäude Kaffee, Kuchen und ein Informationsfilm, Bilderausstellung, Museumsbunker geöffnet

Vinningen

Haus am Lindenbrunnen, Hauptstraße 61

Stattliches barockes Fachwerkhaus von 1717. Die Scheune wird heute für kulturelle Veranstaltungen genutzt.

Geöffnet: 11-18 Uhr

Führungen: nach Bedarf durch Jürgen und Brigitte Kupper

Programm: Flammkuchen und Wein sowie Kaffee und Kuchen bei gutem Wetter im Bauerngarten



Zweibrücken, Schloss (S. 91); Foto: Georg Peter Karn, GDKE

Stadt Zweibrücken

Zweibrücken

Führung und Ausstellung in der Bibliotheca Bipontina, Bleicherstraße 3
Demonstration von Macht und Pracht in einer fürstlichen Büchersammlung des Landesbibliothekszenentrum Rheinland-Pfalz. Führung mit Herrn oder Frau Dr. Hubert-Reichling.

Beginn: 14 Uhr

Dauer: 1 Std.

Sonstige Öffnungszeiten: Mo-Fr 8-13 Uhr und Mo, Mi, Fr 14-17 Uhr

Stadtführung, Schlossplatz 7



Kammerzofe Frieda führt durch die einstige Herzogsresidenz Zweibrücken und zeigt die Schätze der Stadt wie zum Beispiel das Herzogschloss und die Herzogvorstadt im Stil des Barock. Führung mit Marina Beyer.

Treffpunkt: Oberlandesgericht, Treppe vor dem Eingang

Beginn: 11 Uhr

Stadtmuseum, Herzogstraße 9/11



Macht und Pracht am Zweibrücker Herzogshof. Führung mit Herrn oder Frau Dr. Glück zum diesjährigen Motto am Tag des offenen Denkmals.

Geöffnet: 14-18 Uhr (sonst Di 10-18, Mi-So und feiertags 14-18 Uhr)

Führungen: 16 Uhr „Macht und Pracht am Zweibrücker Herzogshof“



IMPRESSUM

Veranstalter und Herausgeber:
Generaldirektion Kulturelles Erbe Rheinland-Pfalz
Direktion Landesdenkmalpflege
- Erthaler Hof -
Schillerstraße 44
55116 Mainz
Telefon: 06131 / 2016-0
Telefax: 06131 / 2016-111
www.gdke.rlp.de

in Zusammenarbeit mit dem Ministerium für Wissenschaft,
Weiterbildung und Kultur

Text und Bildredaktion: Dominik Brinkmann M.A.
Satz: Astrid Papendick M.A.
Druck: Kuthal Print GmbH,
www.kuthal.com

Teilnahme am

Tag des offenen Denkmals 2018

9. September 2018
Anmeldungen an die Deutsche Stiftung Denkmalschutz bis 31.05.2018,
www.denkmalschutz.de

*Bildnachweis Titel: Jürgen Ernst, GDKE;
Innenseite+ Rückseite-Innen: Innenaufnahmen: Jürgen Ernst, GDKE,
Außenaufnahmen: Georg Peter Karn, GDKE*



Rheinland-Pfalz

GENERALDIREKTION
KULTURELLES ERBE

BURGEN SCHLÖSSER ALTERTÜMER
LANDESDENKMALPFLEGE
LANDESARCHÄOLOGIE

GENERALDIREKTION KULTURELLES ERBE RHEINLAND-PFALZ

Direktion Landesdenkmalpflege

- Erthaler Hof -

Schillerstraße 44

55116 Mainz

Telefon 06131 /2016-0

www.gdke.rlp.de

Der Tag des offenen Denkmals in Rheinland-Pfalz ist Teil des Europäischen Tags der Kulturdenkmäler / European Heritage Days unter der Schirmherrschaft des Europarats und Teil des bundesweiten Tags des offenen Denkmals.

Unterstützt durch:



DEUTSCHE STIFTUNG
DENKMALSCHUTZ

Als bundesweite Koordinatorin des Tags des offenen Denkmals hat die Deutsche Stiftung Denkmalschutz ein bundesweites Programm zusammengestellt unter

www.tag-des-offenen-denkmals.de

PLANEN, SUCHEN, FINDEN...

Für Android:



**Nutzen
Sie auch
die APP!**

und für iOS:

